Soborul Sfinților Arghangheli Mihail şi Gavriil
Slujba de hram la Biserica Stavropoleos

VECERNIA MARE

Diaconul iese din sfântul altar şi, luând sfeşnicul ce stã în fața uşilor împãrãteşti şi ținându-l în mâini cu fãclia aprinsã, merge în mijlocul bisericii şi, stând cu fața spre rãsãrit, zice cu glas mare: Sculați-vã! Şi toți se scoalã.

Preotul iese prin uşile împãrãteşti cãdind icoanele, pe cei prezenți şi pronaosul; apoi se întoarce în naos, cu fața spre rãsãrit şi zice cu glas mare din mijlocul bisericii: Doamne, binecuvintează! Terminã de cãdit, intrã în altar şi dã binecuvântarea: Slavã Sfintei şi Celei de o ființã...

Veniți sã ne închinãm glas λ π ⸎ Nη T, prelucrat dupã Macarie Ieromonahul de Virgil Ioan Nanu

Strana I:

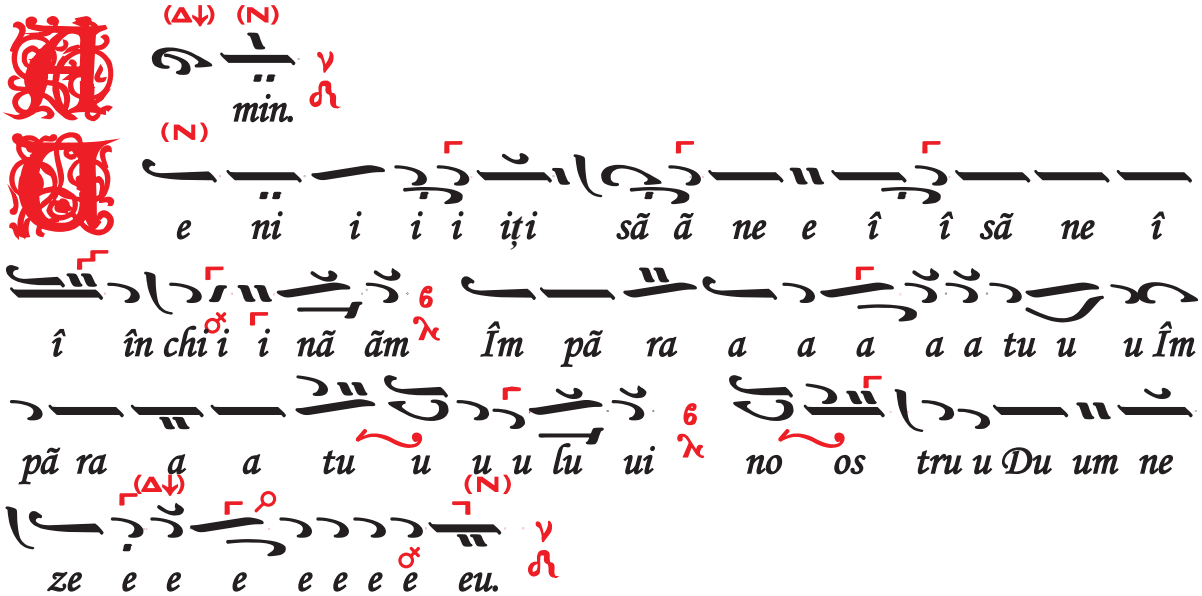
min.
e ni i i i iți sã ã ne e î î sã ne î
î în chi i i nã ãm Îm pã ra a a a a a tu u u Îm
pã ra a a tu u u u lu ui no os tru u Du um ne
ze e e e e e e e eu.

Strana II:


e ni i i i iți sã ã ne e î î sã ne î

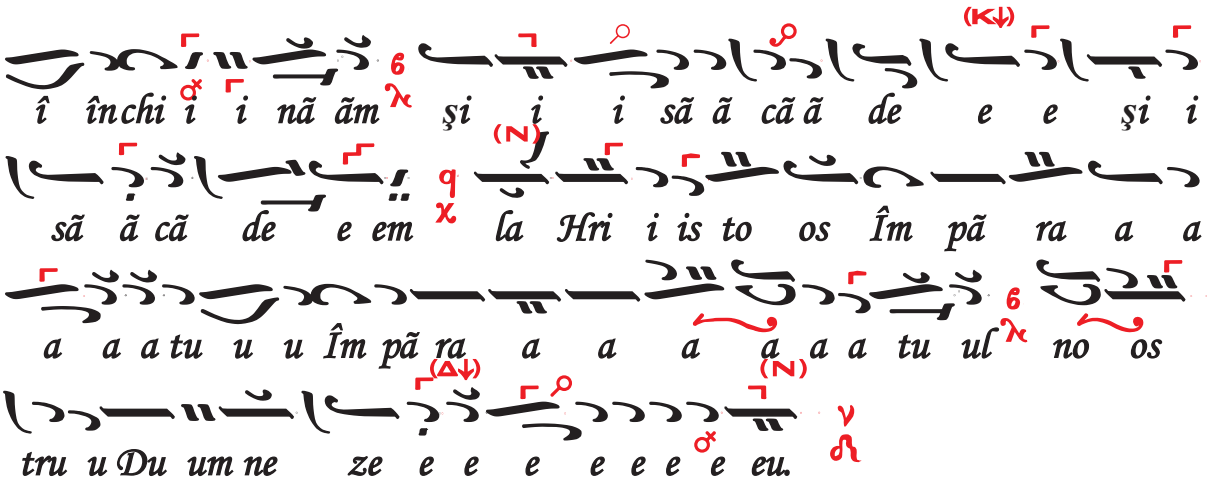
î închi i i nã ãm şi i i sã ã cã ã de e e şi i
sã ã cã de e em la Hri i is to os Îm pã ra a a
a a a tu u u Îm pã ra a a a a a a tu ul no os
tru u Du um ne ze e e e e e e e eu.

Strana I:

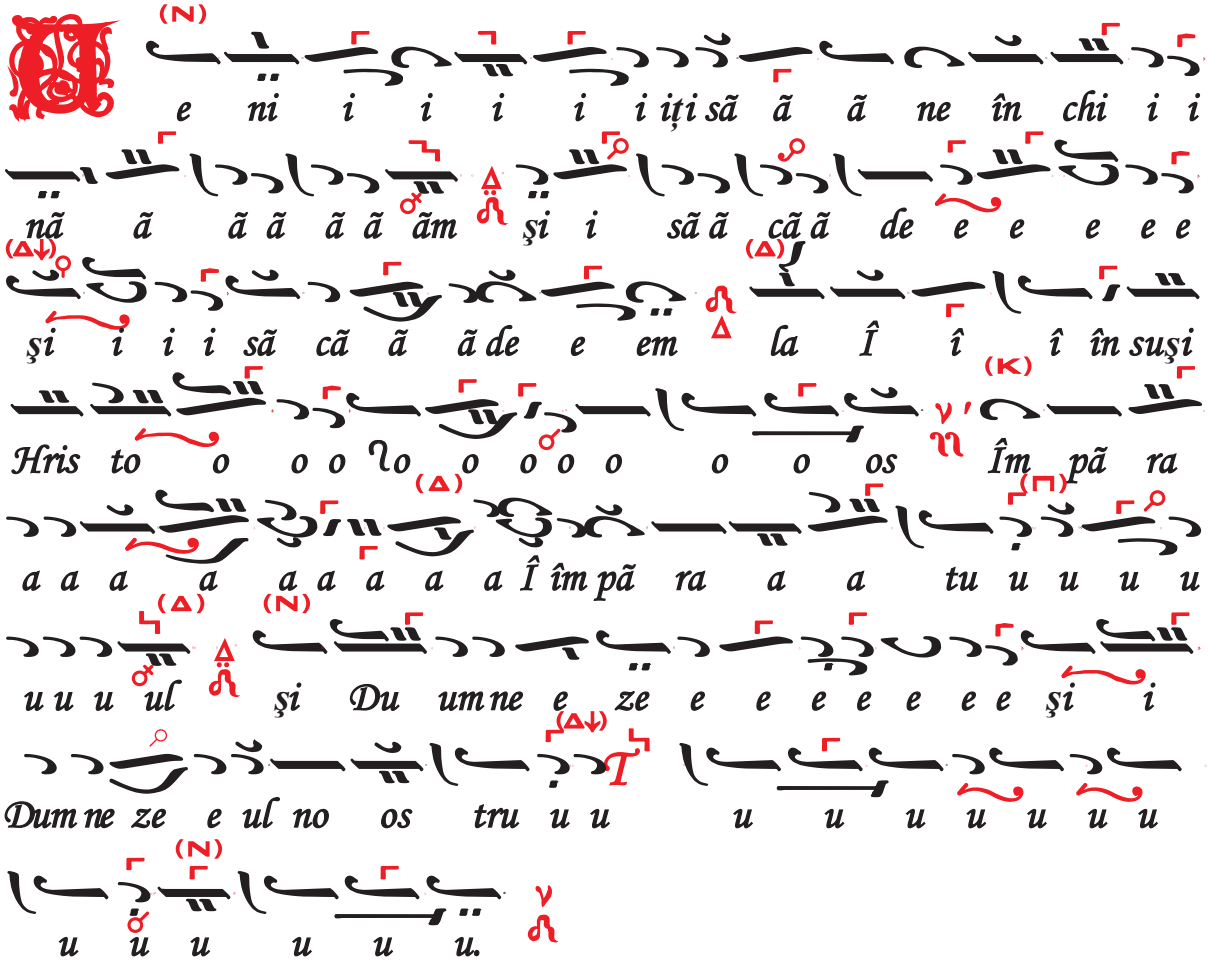
e ni i i i i i iți sã ã ã ne în chi i i
nã ã ã ã ã ã ãm şi i sã ã cã ã de e e e e e
şi i i i sã cã ã ã de e em la Î î î în suşi
Hris to o o o o o o o o o o os Îm pã ra
a a a a a a a a a Î îm pã ra a a tu u u u u
u u u ul şi Du um ne e ze e e e e e e e şi i
Dum ne ze e ul no os tru u u u u u u u u u
u u u u u u.

Sau astfel, mai pe scurt:

Veniți sã ne închinãm glas λ π ϰ Nη T, dupã I. Popescu Pasãrea (dupã Anton Pann)

Strana I:

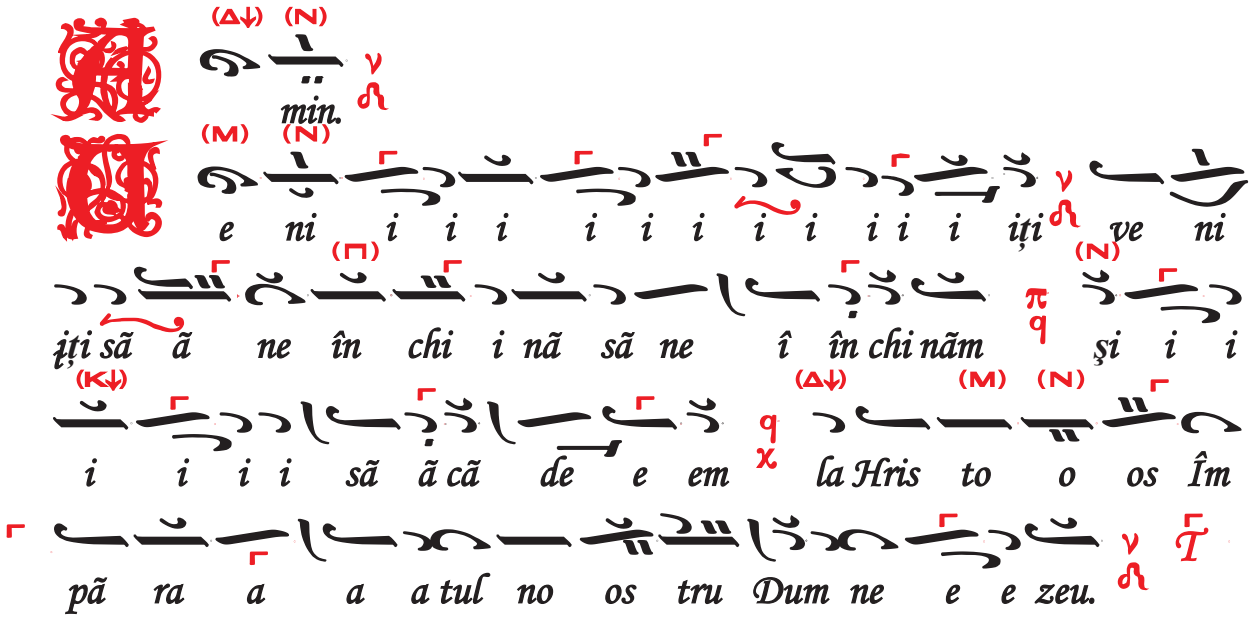

Strana II:

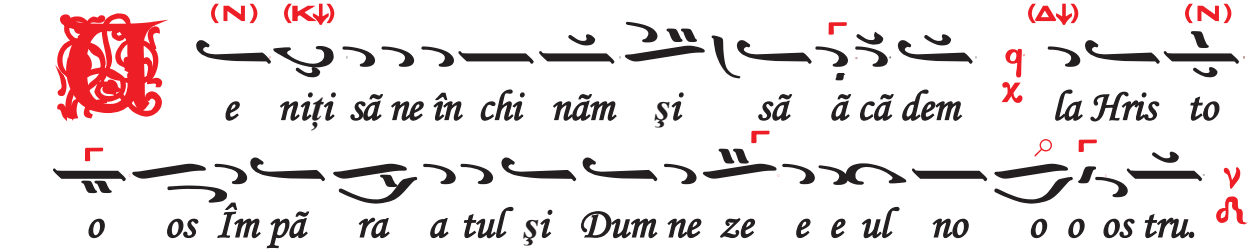

Strana I:

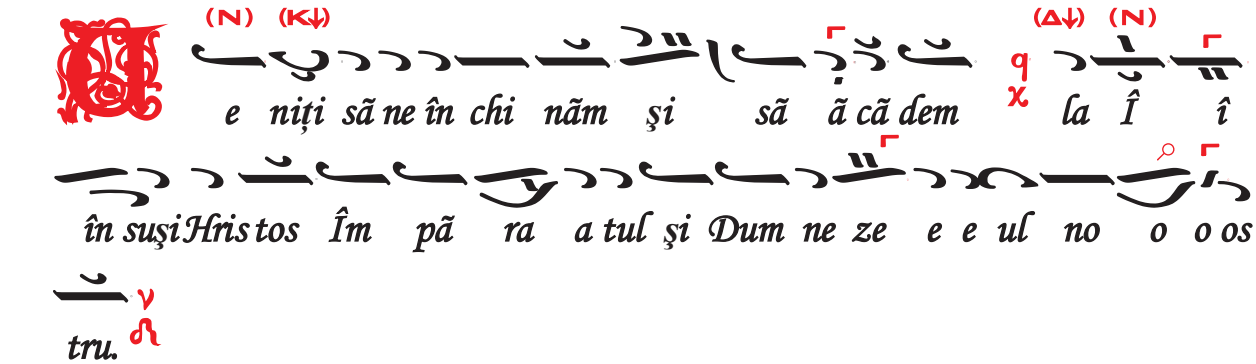

Canonarhul:

Psalmul 103

Binecuvintează, suflete al meu, pe Domnul. Doamne Dumnezeul meu mãritu-Te-ai foarte. În strãlucire şi în mare podoabã Te-ai îmbrãcat; Cel ce Te îmbraci cu lumina ca şi cu o hainã; Cel ce întinzi cerul ca un cort; Cel ce acoperi cu ape cele mai de deasupra ale lui; Cel ce pui norii suirea Ta; Cel ce umbli peste aripile vânturilor; Cel ce faci pe îngerii Tãi duhuri şi pe slujitorii Tãi parã de foc; Cel ce ai întemeiat pãmântul pe temeliile lui şi nu se va clãtina în

veacul veacului. Adâncul ca o hainã este îmbrãcãmintea Lui; peste munți vor sta ape. De certarea Ta vor fugi, de glasul tunetului Tãu se vor înfricoşa. Se suie munți şi se coboarã vãi, în locul în care le-ai întemeiat. Hotar ai pus pe care nu-l vor trece şi nici nu se vor întoarce sã acopere pãmântul. Cel ce trimiți izvoare în vãi, prin mijlocul munților vor trece ape; adãpase-vor toate fiarele câmpului, asinii sãlbatici setea îşi vor potoli. Peste acelea pãsãrile cerului vor locui; din mijlocul stâncilor vor da glas. Cel ce adãpi munții din cele mai de deasupra ale Tale, din rodul lucrurilor Tale se va sãtura pãmântul. Cel ce rãsari iarbã dobitoacelor şi verdeațã spre trebuința oamenilor; ca sã scoatã pâine din pãmânt, şi vinul veseleşte inima omului; ca sã veseleascã fața cu untdelemn şi pâinea inima omului o întãreşte. Sãtura-se-vor copacii câmpului, cedrii Libanului pe care i-ai sãdit; acolo pãsãrile îşi vor face cuib. Locaşul cocostârcului în chiparoşi. Munții înalți adãpost cerbilor, stâncile scãpare iepurilor. Fãcut-ai luna spre vremi, soarele şi-a cunoscut apusul sãu. Pus-ai întuneric şi s-a fãcut noapte, când vor ieşi toate fiarele pãdurii; puii leilor mugesc ca sã apuce şi sã cearã de la Dumnezeu mâncarea lor. Rãsãrit-a soarele şi s-au adunat şi în culcuşurile lor se vor culca. Ieşi-va omul la lucrul sãu şi la lucrarea sa pânã seara. Cât s-au mãrit lucrurile Tale, Doamne, toate cu înțelepciune le-ai fãcut! Umplutu-s-a pãmântul de zidirea Ta. Marea aceasta este întinsã şi largã; acolo se gãsesc târâtoare cãrora nu este numãr, vietãți mici şi mari. Acolo corãbiile umblã; balaurul acesta pe care l-ai zidit, ca sã se joace în ea. Toate cãtre Tine aşteaptã sã le dai hranã la bunã vreme. Dându-le, vor aduna.

Diaconul: Cu pace Domnului sã ne rugãm.

Strana I:

Ectenia mare glas λ π ⁂ Nη T̅, *tradiționalã la Biserica Stavropoleos*



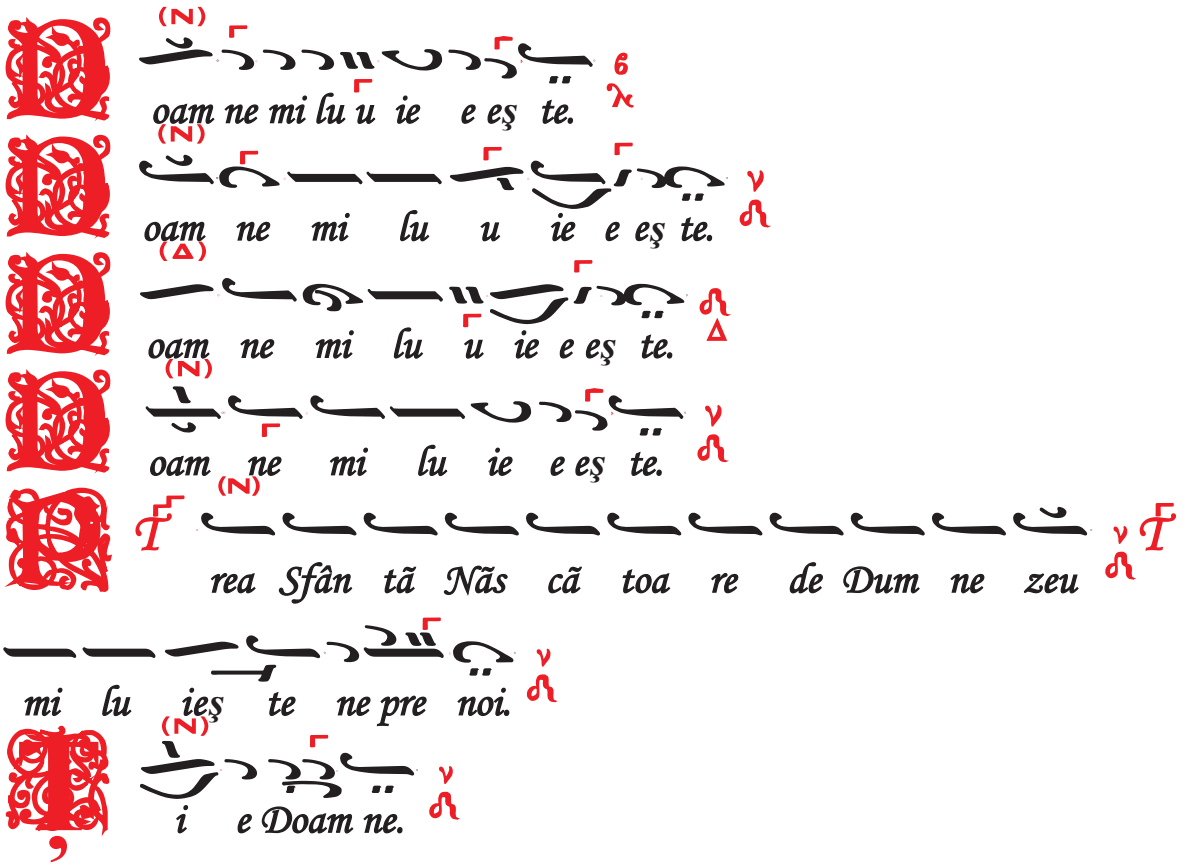
oam ne mi lu u ie e eş te.
oam ne mi lu u ie e eş te.
oam ne mi lu u ie e eş te.
oam ne mi lu ie e eş te.
rea Sfân tã Nãs cã toa re de Dum ne zeu
mi lu ieş te ne pre noi.
i e Doam ne.

Preotul: Cã Ție se cuvine toatã slava...

Strana II:

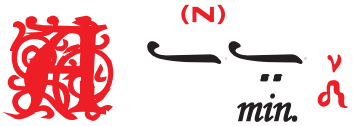
min.

Diaconul: Iarã şi iarã...

Strana II:

Ectenia micã glas λ π ȵ Nη T, tradiționalã la Biserica Stavropoleos

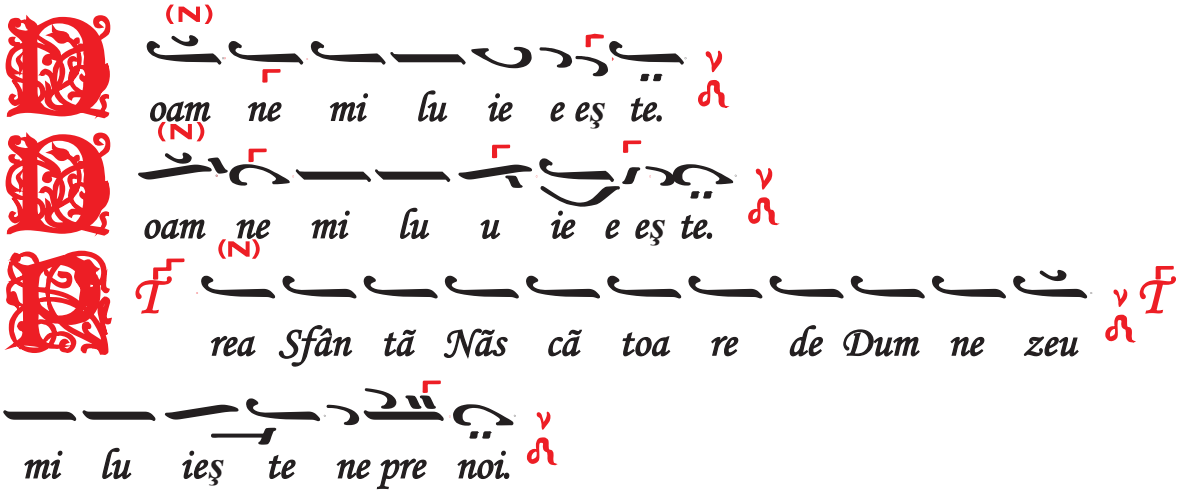
oam ne mi lu ie e eş te.
oam ne mi lu u ie e eş te.
rea Sfân tã Nãs cã toa re de Dum ne zeu
mi lu ieş te ne pre noi.

Preotul: Că a Ta este stăpânirea...

Strana I:

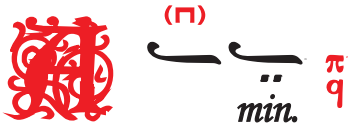

Stihurile de la Doamne strigat-am...şi stihirile se cântă antifonic la cele două strane.

Strana I:

Slavă... la Vecernia Sfinților Arhangheli glas

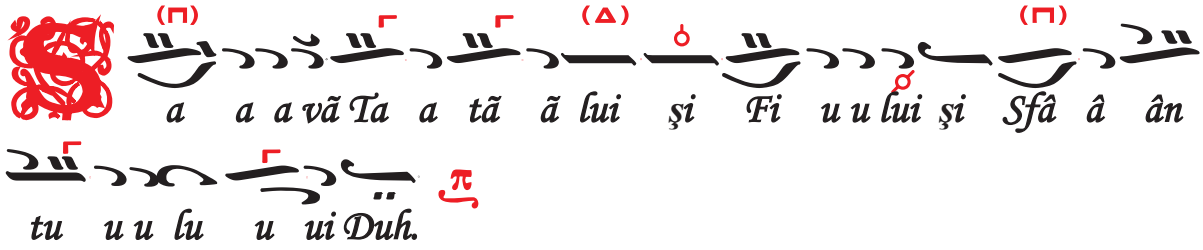

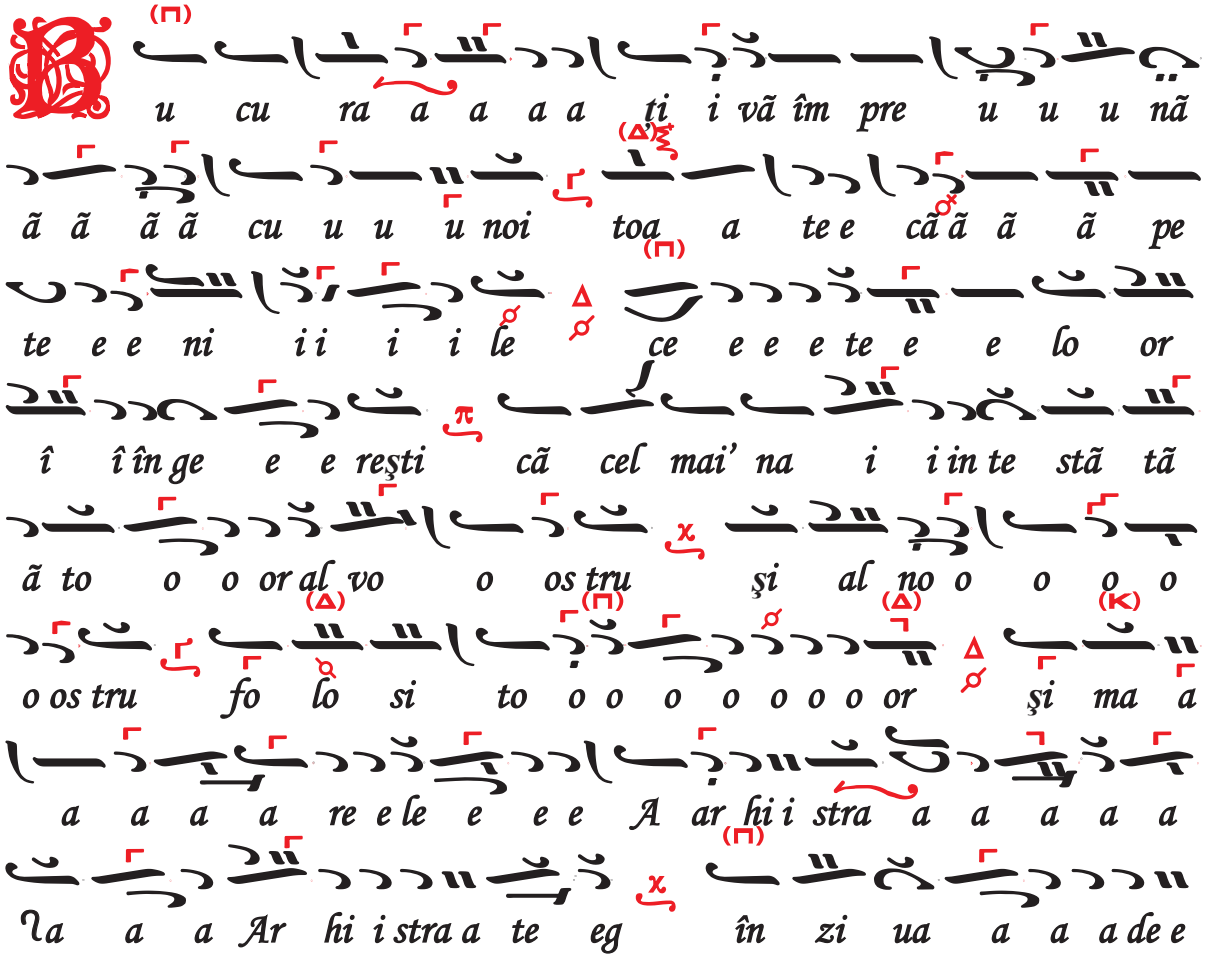

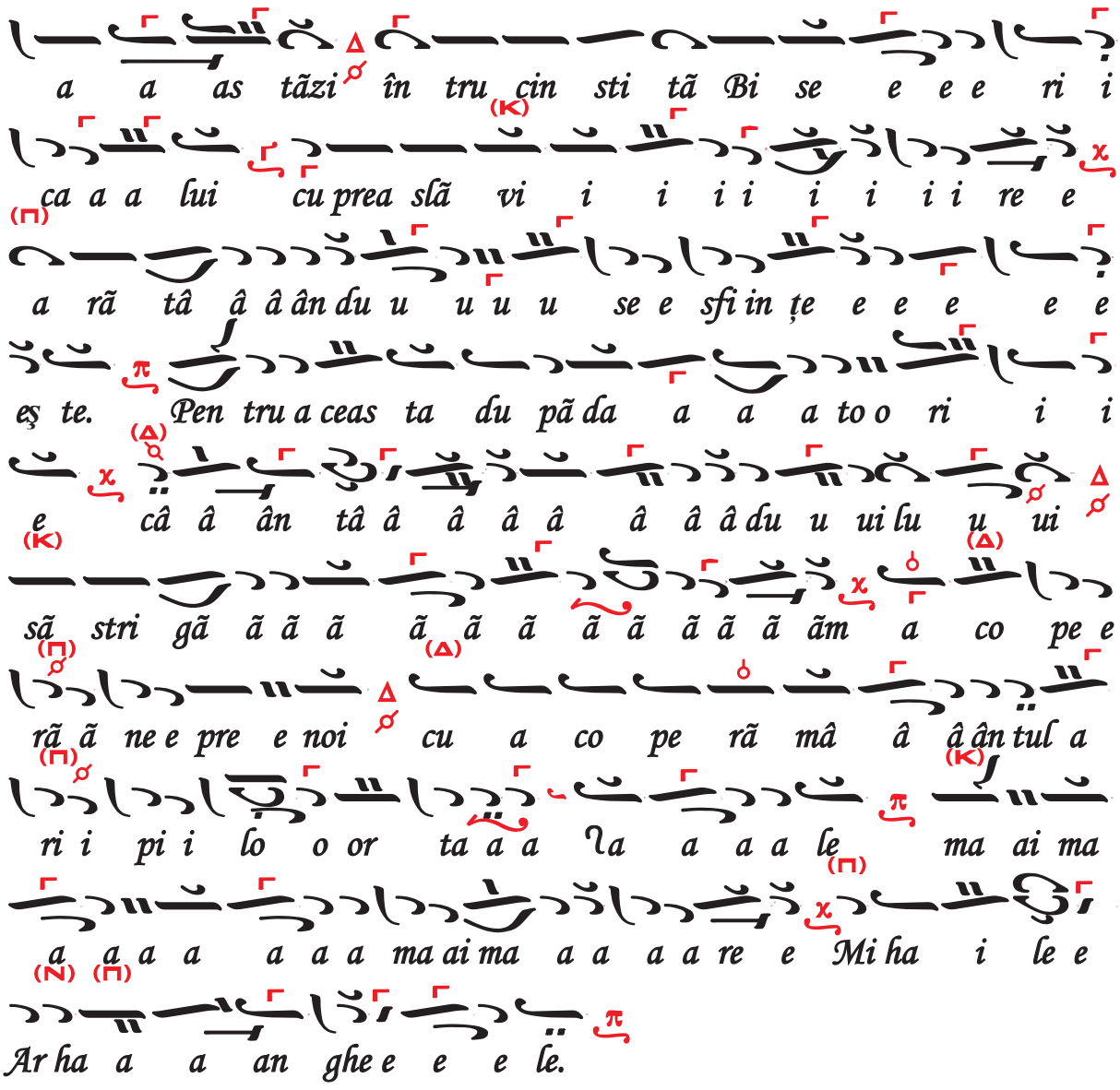
a a as tãzi în tru cin sti tã Bi se e e e ri i
ca a a lui cu prea slã vi i i i i i i i re e
a rã tâ â â ân du u u u u se e sfi in țe e e e e e
eș te. Pen tru a ceas ta du pã da a a a to o ri i i
e câ â ân tâ â â â â â â â â du u ui lu u ui
sã stri gã ã ã ã ã ã ã ã ã ã ã ã ãm a co pe e
rã ã ne e pre e noi cu a co pe rã mâ â â ân tul a
ri i pi i lo o or ta a a la a a a le ma ai ma
a a a a a a a a ma ai ma a a a a re e Mi ha i le e
Ar ha a a an ghe e e e le.

Strana II:

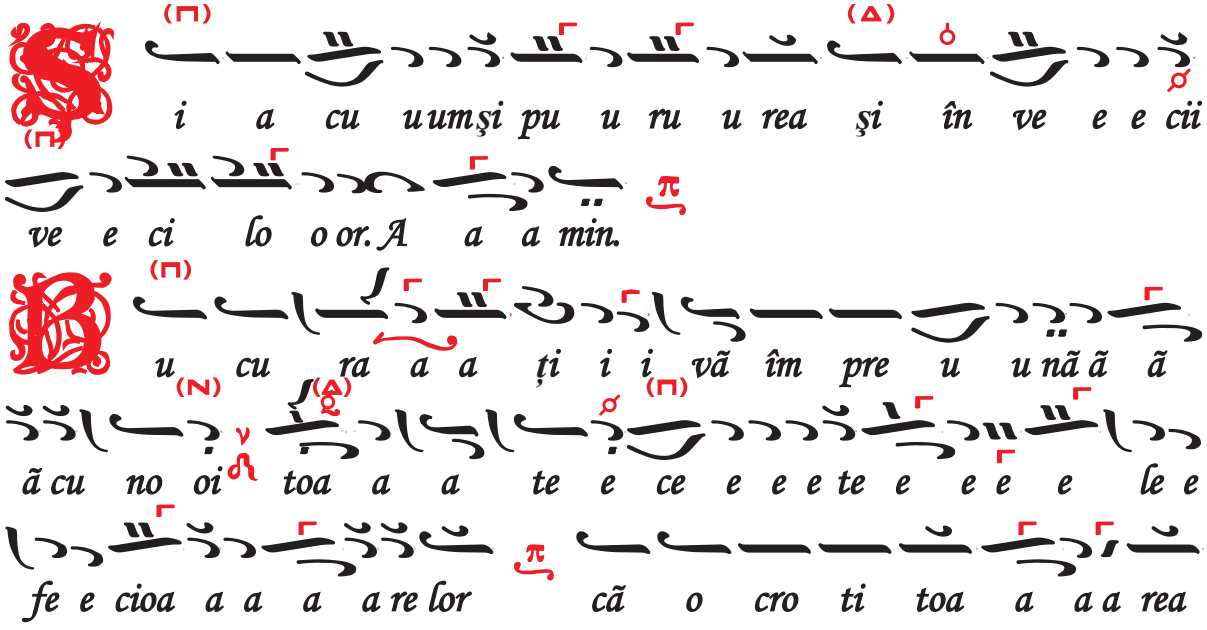
i a cu uumși pu u ru u rea și în ve e e cii
ve e ci lo o or. A a a min.
u cu ra a a ți i i vã îm pre u u nã ã ã
ã cu no oi toa a a te e ce e e e te e e e e le e
fe e cioa a a a re lor cã o cro ti toa a a a rea

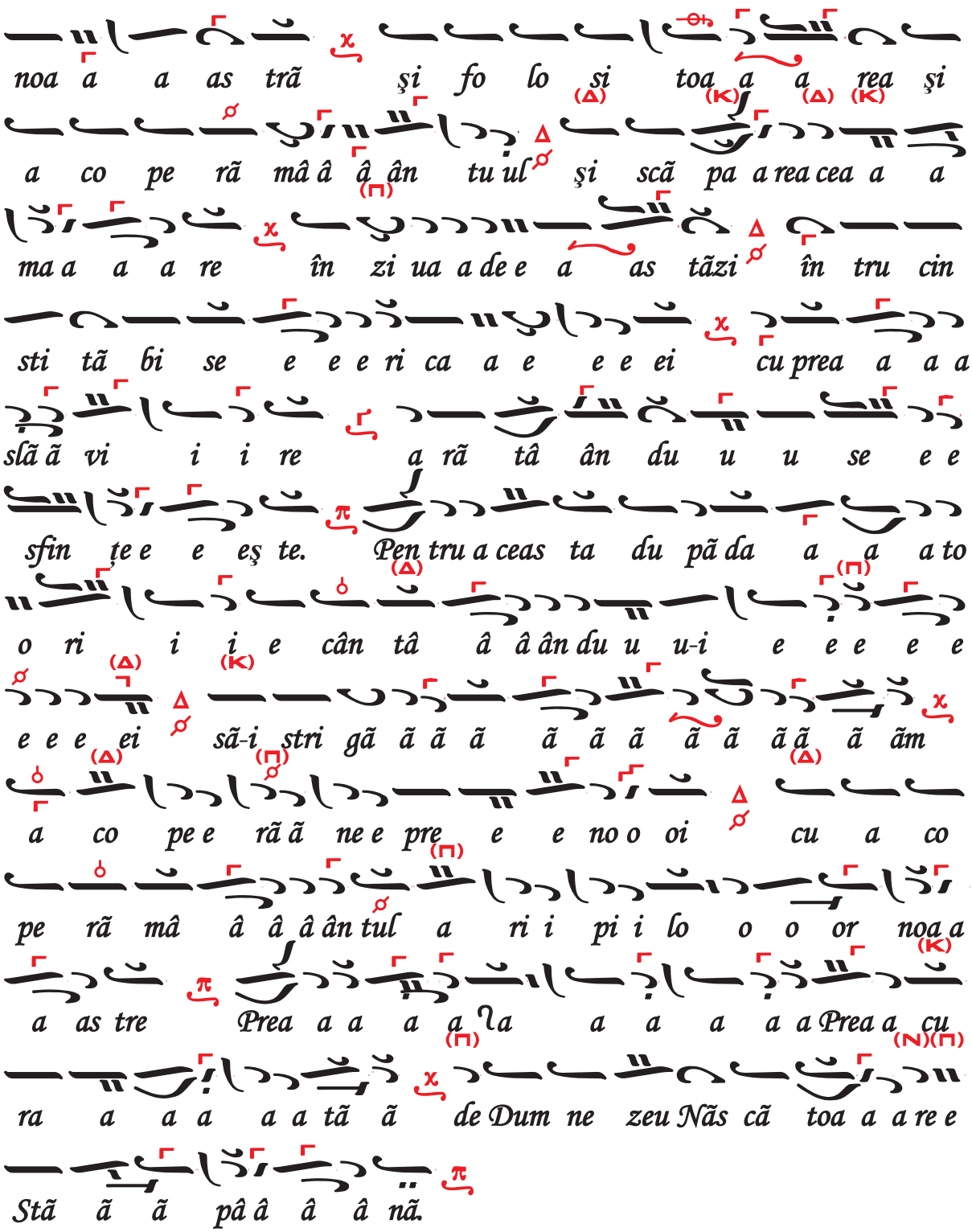

Diaconul: Înțelepciune, drepți!
Strana I:

Diaconul: Să luăm aminte.
Preotul: Pace tuturor.
Canonarhul: Și duhului tău.

Diaconul: Înțelepciune, să luăm aminte.

Canonarhul recită pe baza glasului pe care se va cânta prochimenul: Prochimen glasul al ... lea, apoi recită textul prochimenului pe acelaşi ton.

Diaconul: Înțelepciune.

Canonarhul (recită pe tonul diaconului): De la Isus al lui Navi citire.

Diaconul: Să luăm aminte.

Citețul (sau oricare alt psalt, ori credincios din biserică) citeşte textul Paremiei rar, tare şi clar. Ultimele cuvinte subliniate ale Paremiei le recită rărind pentru a da de veste preotului că sa încheiat prima Paremie (la fel se procedează cu a doua şi cu a treia Paremie).

A fost aşa: pe când Isus al lui Navi se afla în Ierihon, ridicându-şi ochii, a văzut un om stând dinaintea lui, cu sabia scoasă în mână. Şi apropiindu-se, Isus i-a zis: Eşti de-al nostru sau dintre potrivnicii noştri? Iar acela i-a zis: Eu sunt voievodul oştirilor Domnului; acum am sosit. Şi Isus a căzut cu faţa la pământ şi i-a zis: Stăpâne, ce-i porunceşti robului tău? Iar voievodul oştirilor Domnului a zis către Isus: Dezleagă-ți încălțămintea din picioare, pentru că locul pe care stai este sfânt.

Diaconul: Înțelepciune.

Canonarhul : De la Judecători citire.

Diaconul: Să luăm aminte.

Citețul:

A fost în zilele acelea când Madian s-a întărit (cu războiu) asupra fiilor lui Israil iar aceştia strigau către Dumnezeu. Şi a venit îngerul Domnului şi a şezut sub un stejar care se afla în Efrata, în țarina lui Ioaş, tatăl lui Abiezer; iar Ghedeon, fiul acestuia, treiera grâul într-un teasc, ca să scape de sub privirile madianiților. Îngerul Domnului i s-a arătat zicând: Domnul Cel puternic întru tărie este cu tine. Şi Ghedeon i-a zis: Cu mine este Domnul ? Dar dacă Domnul este cu noi, de ce au căzut asupra noastră toate relele acestea ? Şi unde sunt toate minunile Lui, despre care ne povesteau părinții noştri zicând: Oare nu Domnul ne-a scos pe noi din Egipt ?... Acum însă Domnul ne-a lepădat şi ne-a dat în puterea lui Madian... Atunci îngerul Domnului s-a întros către el şi i-a zis: Du-te cu această putere pe care o ai şi-l vei izbăvi pe Israil căci, iată, eu te-am trimis. Dar Ghedeon i-a zis: Pe mine, Doamne ? Cu ce-l voi izbăvi pe Israil ? Iată, ceata mea de o mie este cea mai slabă în tribul lui Manase iar eu sunt cel mai tânăr în casa tatălui meu. Şi îngerul Domnului i-a zis: Domnul va fi cu tine, iar tu îl vei bate pe Madian ca pe un singur om. Dacă am aflat har în

ochii tăi şi dacă vei împlini astăzi pentru mine tot ceea ce mi-ai zis, să nu pleci de aici până când mă voi întoarce la tine şi voi aduce jertfă şi voi jertfi înaintea ta. Acela i-a spus: Eu sunt; voi rămâne aici până când te vei întoarce. Şi a intrat Ghedeon şi a pregătit un ied, iar dintr-o efă de făină a făcut azime; carnea a pus-o într-un coş iar zeama a turnat-o într-o oală şi le-a adus sub stejar şi i s-a închinat. Iar îngerul Domnului i-a zis: Ia carnea şi azimele şi pune-le pe piatra aceea iar zeama toarn-o deasupra. Iar el a făcut aşa. Iar îngerul Domnului a întins vârful toiagului pe care îl avea în mână şi a atins carnea şi azimele. Şi foc s-a aprins din piatră. Şi îngerul Domnului s-a dus de sub ochii lui. Şi a văzut Ghedeon că acela fusese îngerul Domnului; şi a zis Ghedeon: Vai, vai, Doamne al meu Doamne, că l-am văzut pe îngerul Domnului față către față. Şi Domnul i-a zis: Pace ție ! Nu te teme, nu vei muri! Şi a zidit Ghedeon acolo un altar Domnului şi l-a numit Pacea Domnului; şi el se află până azi în Efrata lui Abiezer.

Diaconul: Înțelepciune.
Canonarhul : Din proorocia Isaiei citire.
Diaconul: Să luăm aminte.
Citețul:

Aşa grăieşte Domnul: Tot pământul să strige cu veselie şi pomii Libanului să se veselească de tine. Iar cedrii Libanului vor zice: De când ai adormit tu, nimeni nu s-a ridicat să ne taie. Iadul de jos s-a amărât întâmpinându-te. Venind tu, s-au ridicat asupra ta toți uriaşii cei ce au stăpânit pământul, cei ce i-au scos din scaunele lor pe toți regii neamurilor. Toți vor răspunde şi-ți vor grăi: şi tu ai fost luat în robie ca şi noi şi te-ai asemănat nouă. S-a pogorât în iad slava ta şi multă veselia ta. Sub tine putrejune vor aşterne şi viermii ca o cergă te vor acoperii. Cum a căzut din cer luceafărul cel ce răsărea dimineața! S-a zdrobit pe pământ cel ce trimetea porunci tuturor neamurilor. Că tu ziceai întru cugetul tău: în cer mă voi sui, deasupra stelelor cerului îmi voi aşeza tronul, voi şedea deasupra munților înalți, cei dinspre miazănoapte şi mă voi ridica deasupra norilor şi mă voi asemăna Celui Preaînalt... Dar acum în iad te vei pogorî, în temeliile pământului. Cei ce te vor vedea, se vor mira de tine şi vor zice: acesta este omul cel ce zguduia pământul şi făcea regatele să tremure ? Acesta este cel ce a pustiit toată lumea, i-a surpat cetățile şi pe robi nu i-a lăsat slobozi la casele lor? Toți regii neamurilor au adormit cu cinste, fiecare om în casa sa. Dar tu vei fi lepădat în munți ca un stârv dezgustător, laolaltă cu mulți morți tăiați de sabie, care se coboară în iad. În ce chip haina pătată de sânge nu este curată, aşa nici tu nu vei fi curat, pentru că pământul meu l-ai pustiit şi poporul meu l-ai nimicit şi nu vei dăinui în vreme veşnică.

Diaconul: Să zicem toți...

Strana I:

Ectenia întreitã glas λ π ꙗ Nη T

oam ne mi lu ie e eş te.

oam ne mi lu u ie e eş te.

oam ne mi lu ieş te, Doam ne mi lu ieş te

Doam ne mi lu ie e eş te.

oam ne mi lu ieş te, Doam ne mi lu ieş te

Doam ne mi lu ie e eş te.

oam ne mi lu ieş te, Doam ne mi lu ieş te

Doam ne mi lu ie eş te.

oam ne mi lu ieş te, Doam ne mi lu ieş te

Doam ne mi lu ie eş te.

pentru cei adormiți

oam ne mi lu ieş te, Doam ne mi lu ieş te

Doam ne mi lu ie eş te.

oam ne mi lu ieş te, Doam ne mi lu ieş te

Doam ne mi lu u ie e eş te.

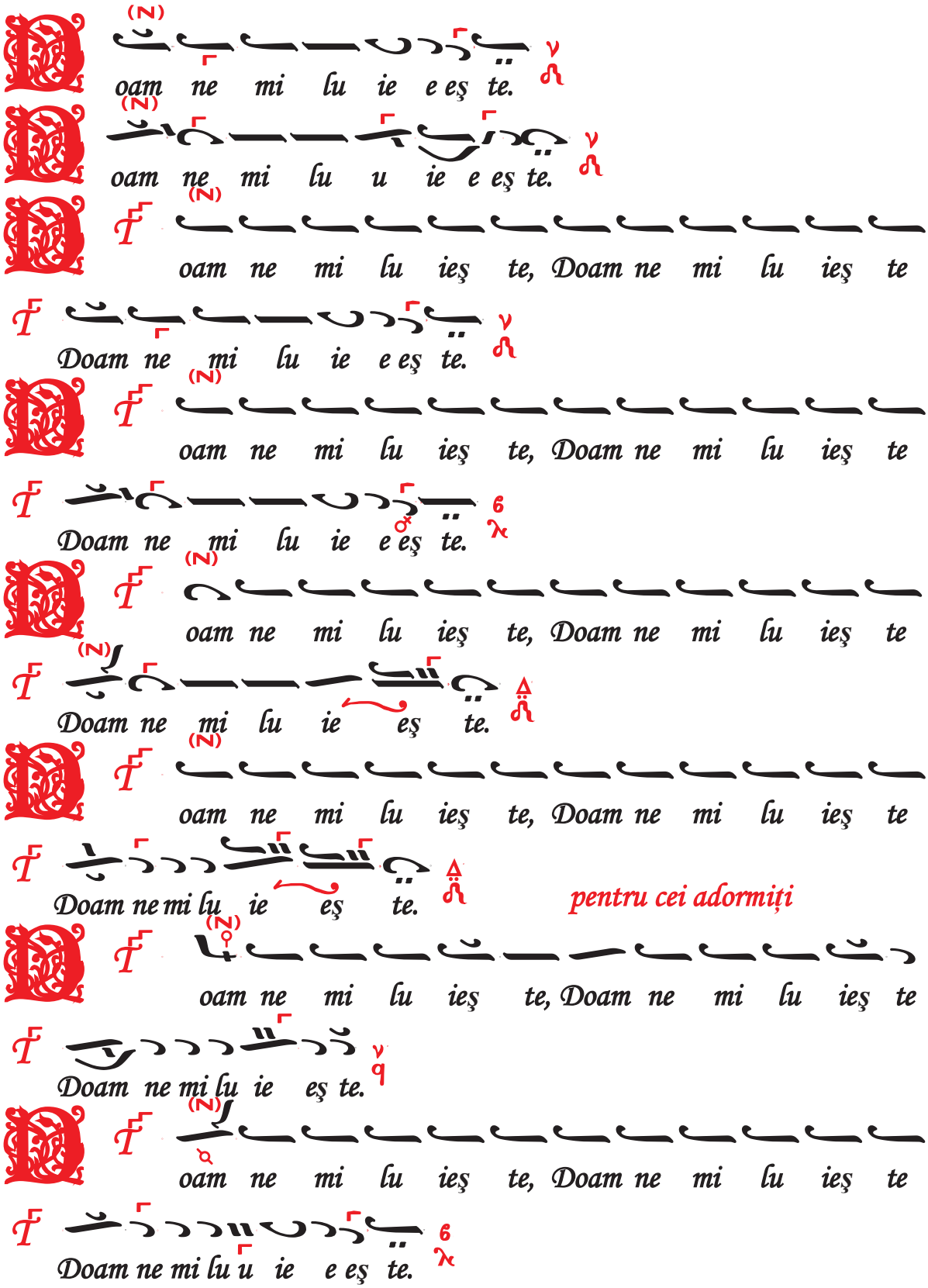

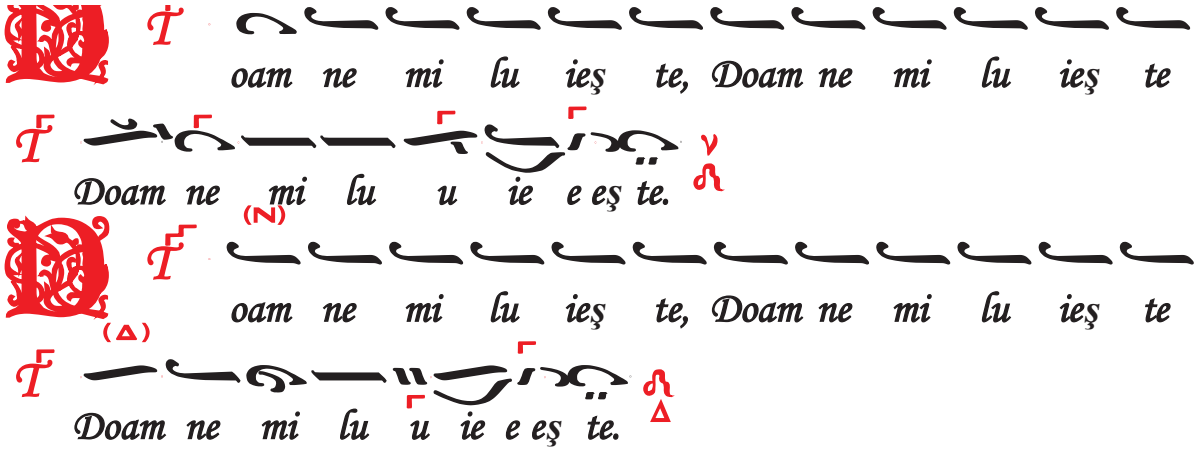

Dacă se mai adaogă cereri, se iau răspunsurile de la capăt.

Preotul: Că milostiv...

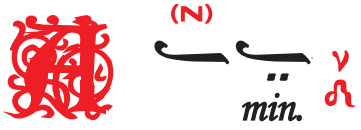

Imediat canonarhul (sau oricine altcineva) citeşte rugăciunea: Învredniceşte-ne Doamne...

Învredniceşte-ne, Doamne, în seara aceasta, fără de păcat să ne păzim. Binecuvântat eşti, Doamne, Dumnezeul părinților noştri şi lăudat şi preaslăvit este numele Tău în veci, amin. Fie, Doamne, mila Ta spre noi, precum am nădăjduit întru Tine. Binecuvântat eşti, Doamne, învață-ne îndreptările Tale. Binecuvântat eşti, Stăpâne, înțelepțeşte-ne cu îndreptările Tale. Binecuvântat eşti, Sfinte, luminează-ne cu îndreptările Tale. Doamne, mila Ta este în veac; lucrurile mâinilor Tale nu le trece cu vedere. Ție se cuvine laudă, Ție se cuvine cântare, Ție slavă se cuvine, Tatălui şi Fiului şi Sfântului Duh, acum şi pururea şi în vecii vecilor. Amin.

Diaconul: Să plinim rugăciunea noastră de seară, Domnului.

Strana II:

Ectenia cererilor glas  *Ț, tradițională la Biserica Stavropoleos*

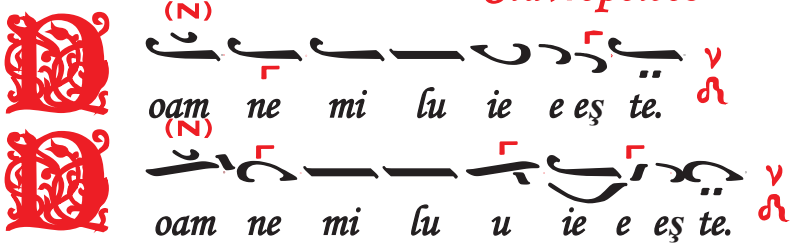

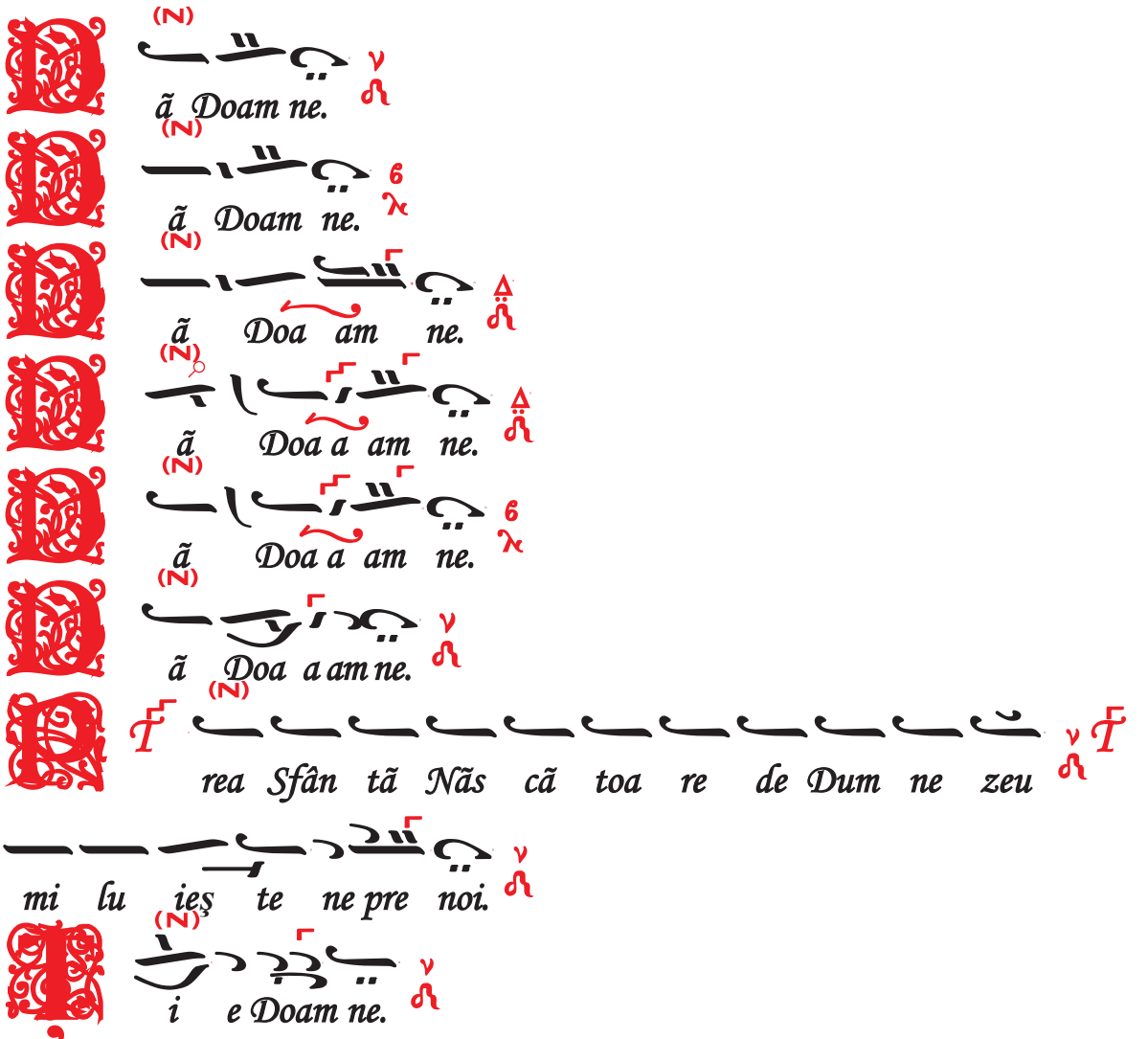

Preotul: Cã bun şi iubitor de oameni eşti...



Preotul: Pace tuturor.

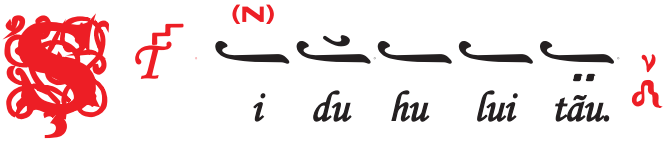

Preotul: Capetele noastre Domnului să le plecăm.

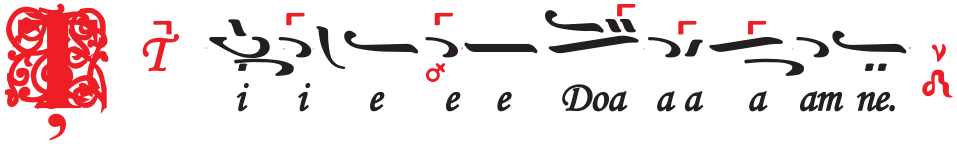

Preotul: Fie stăpânirea împărăției Tale...

LITIA

Slujba de hram la Biserica Stavropoleos

Stihirile litiei

glas ! Πα T

Strana I:

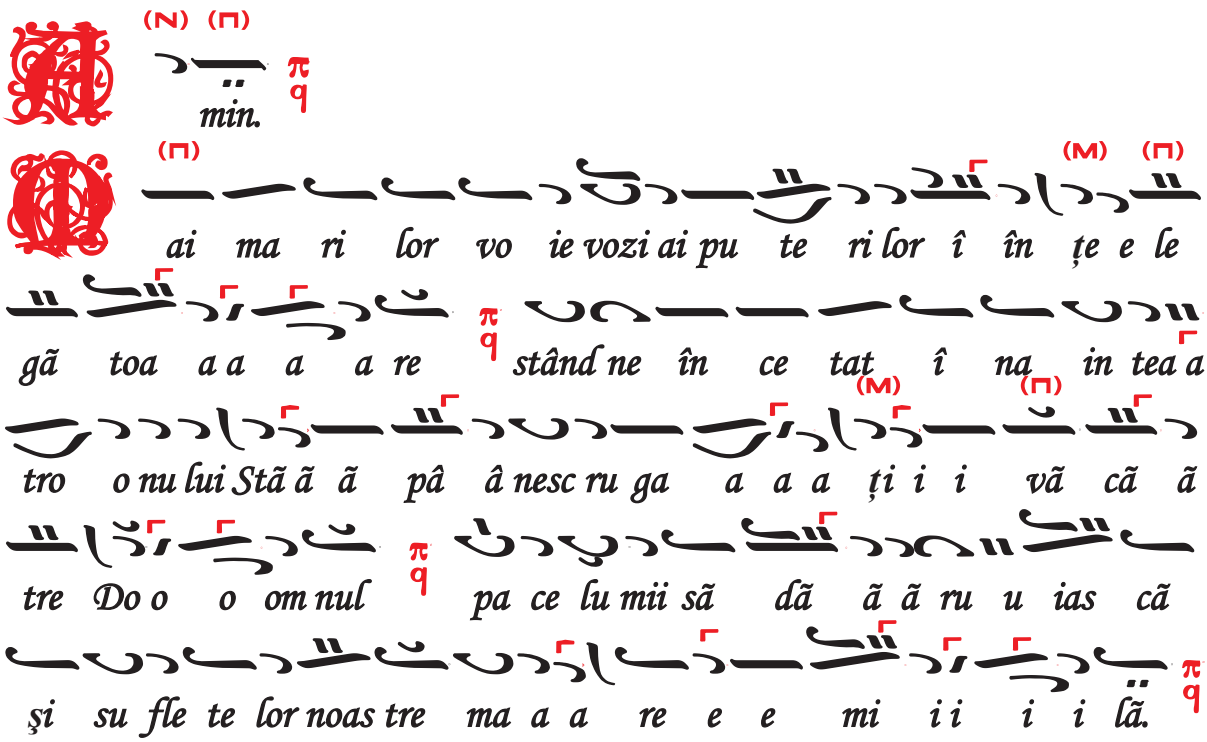

Strana II:

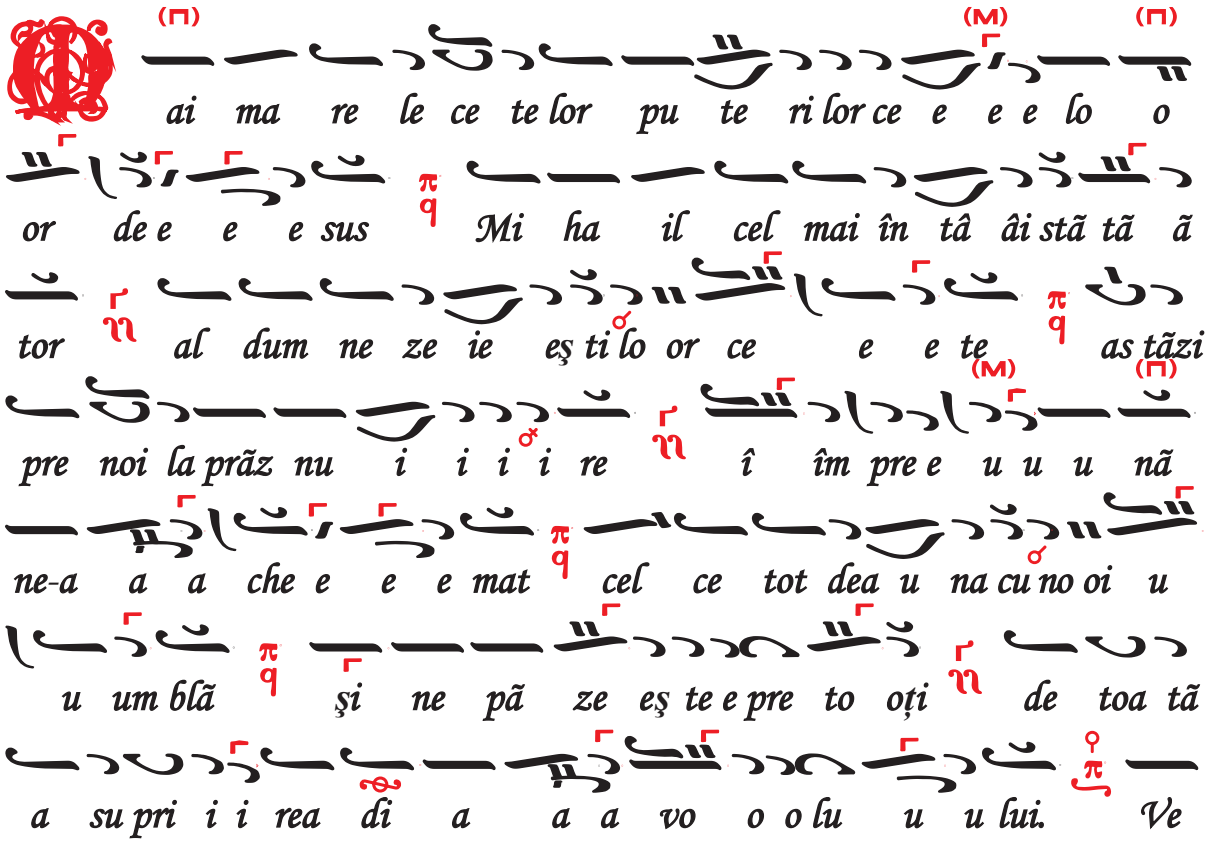

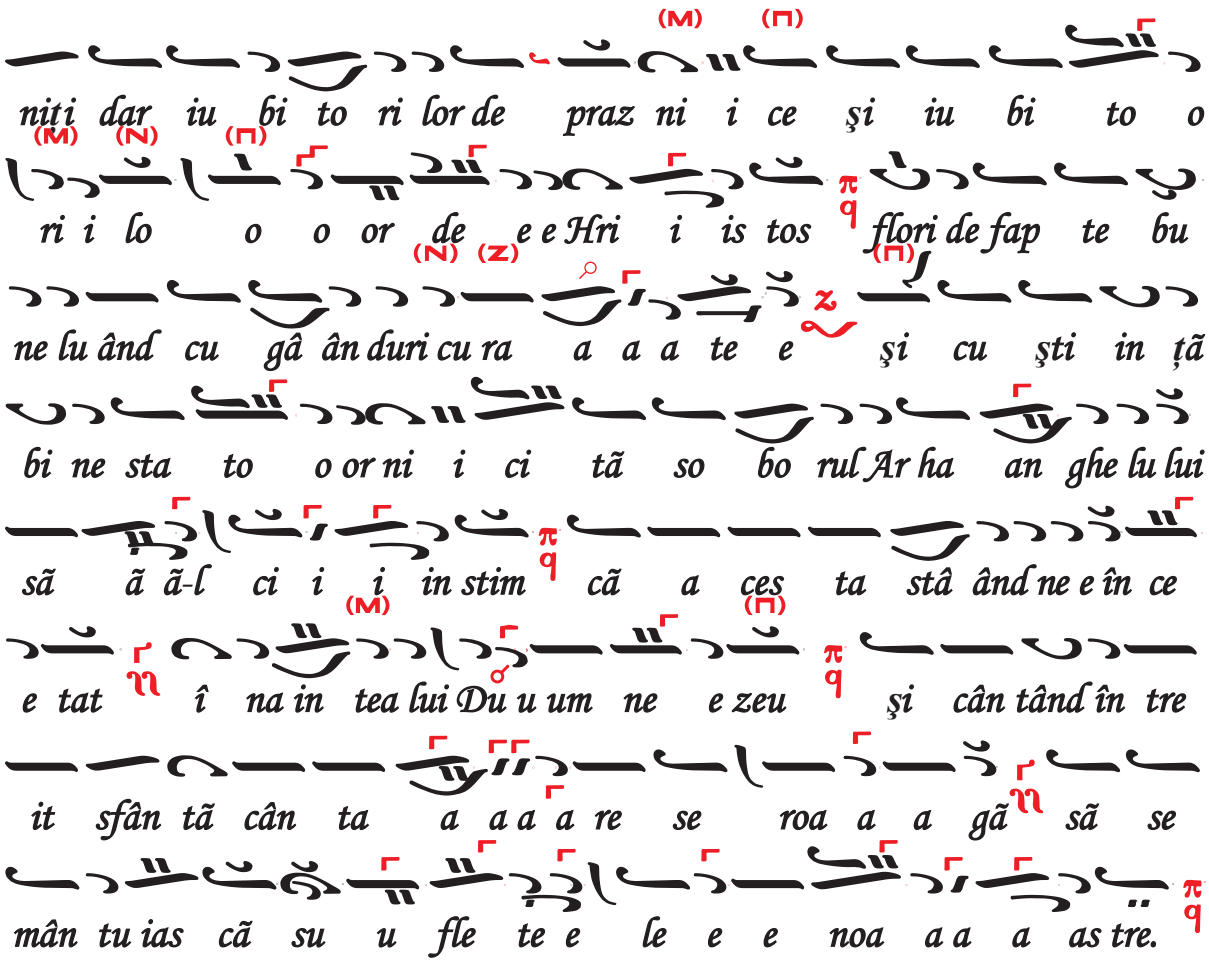

Strana I:

glas

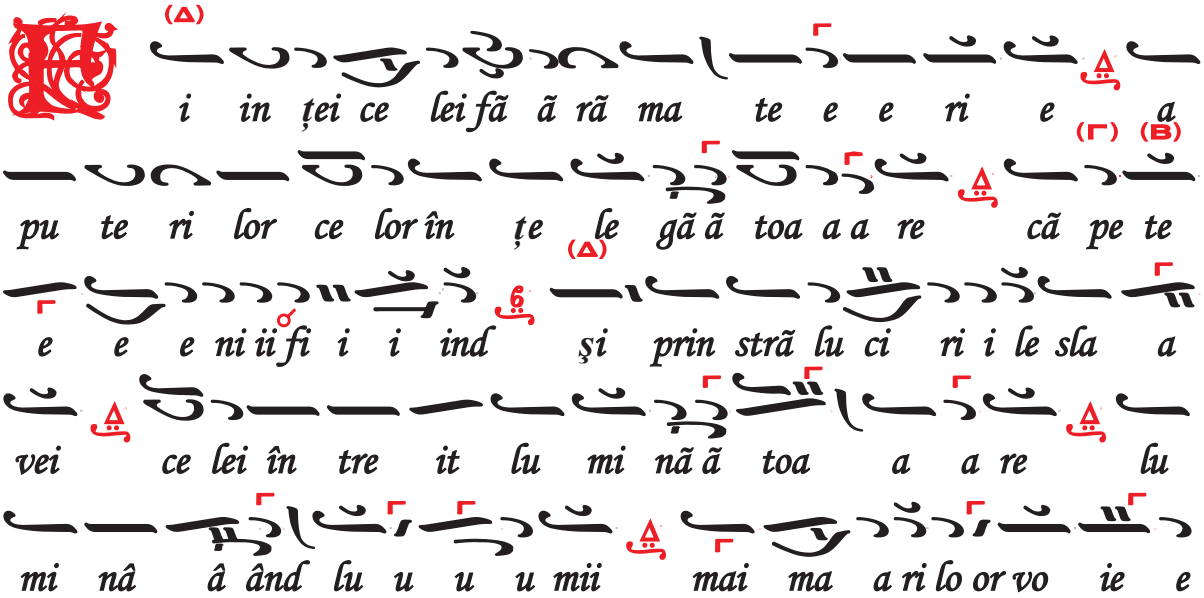

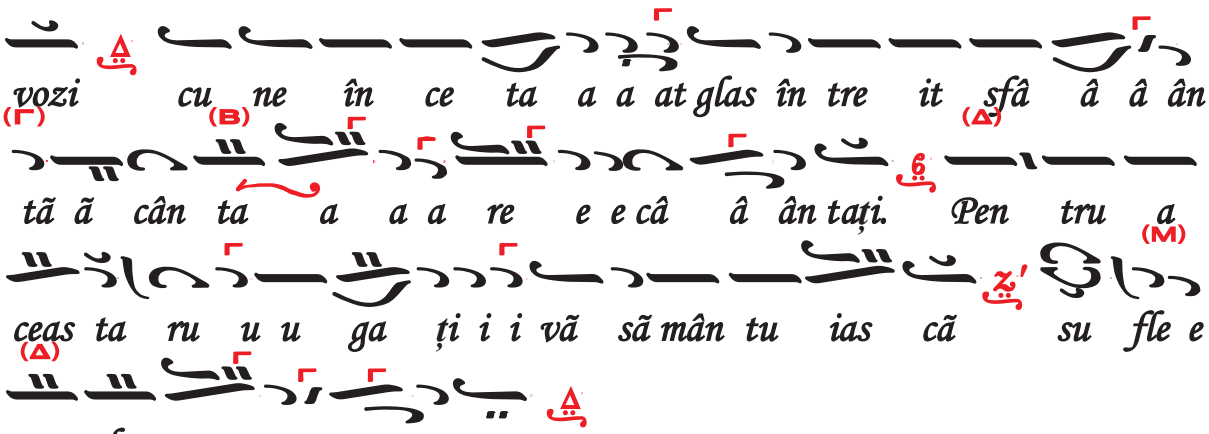
vozi cu ne în ce ta a a at glas în tre it sfâ â â ân
tă ă cân ta a a a re e e că â ân tați. Pen tru a
ceas ta ru u u ga ți i i vă să mân tu ias că su fle e
te le noa a a a as tre.

Strana II:

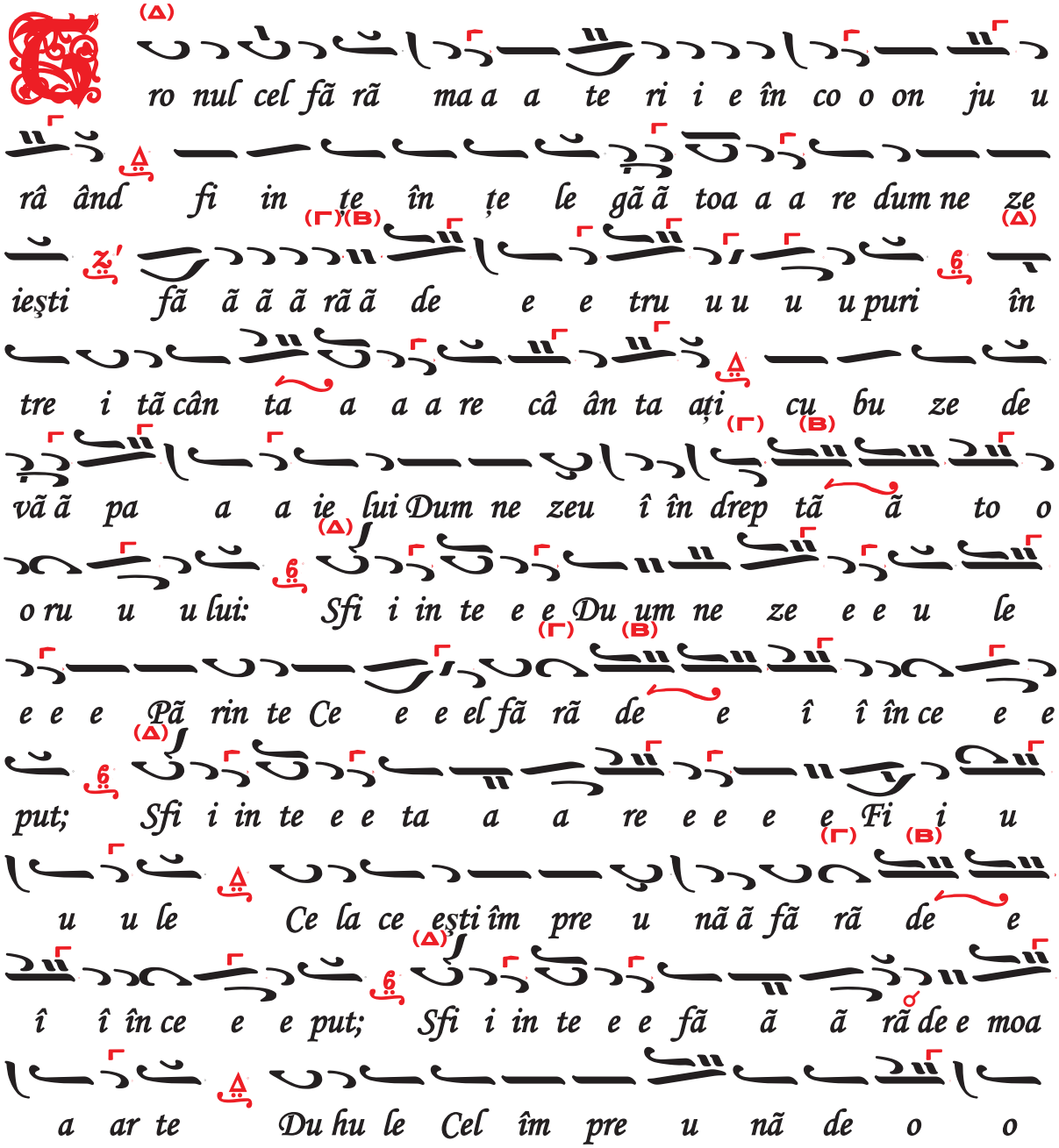
ro nul cel fă ră ma a a te ri i e în co o on ju u
râ ând fi in te în țe le gă ă toa a a re dum ne ze
ieşti fă ă ă ă ră ă de e e tru u u u u puri în
tre i tă cân ta a a a re că ân ta ați cu bu ze de
vă ă pa a a ie lui Dum ne zeu î în drep tă ă to o
o ru u u lui: Sfi i in te e e Du um ne ze e e u le
e e e Pă rin te Ce e e el fă ră de e î î în ce e e
put; Sfi i in te e e ta a a re e e e e Fi i u
u u le Ce la ce ești îm pre u nă ă fă ră de e
î î în ce e e put; Sfi i in te e e fă ă ă ră de e moa
a ar te Du hu le Cel îm pre u nă de o o

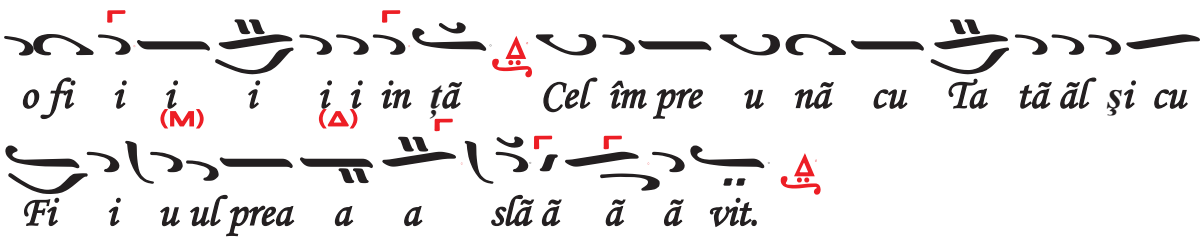
o fi i i i i i in ță Cel îm pre u nă cu Ta tă ăl și cu
Fi i u ul prea a a slă ă ă ă vit.

Strana I:

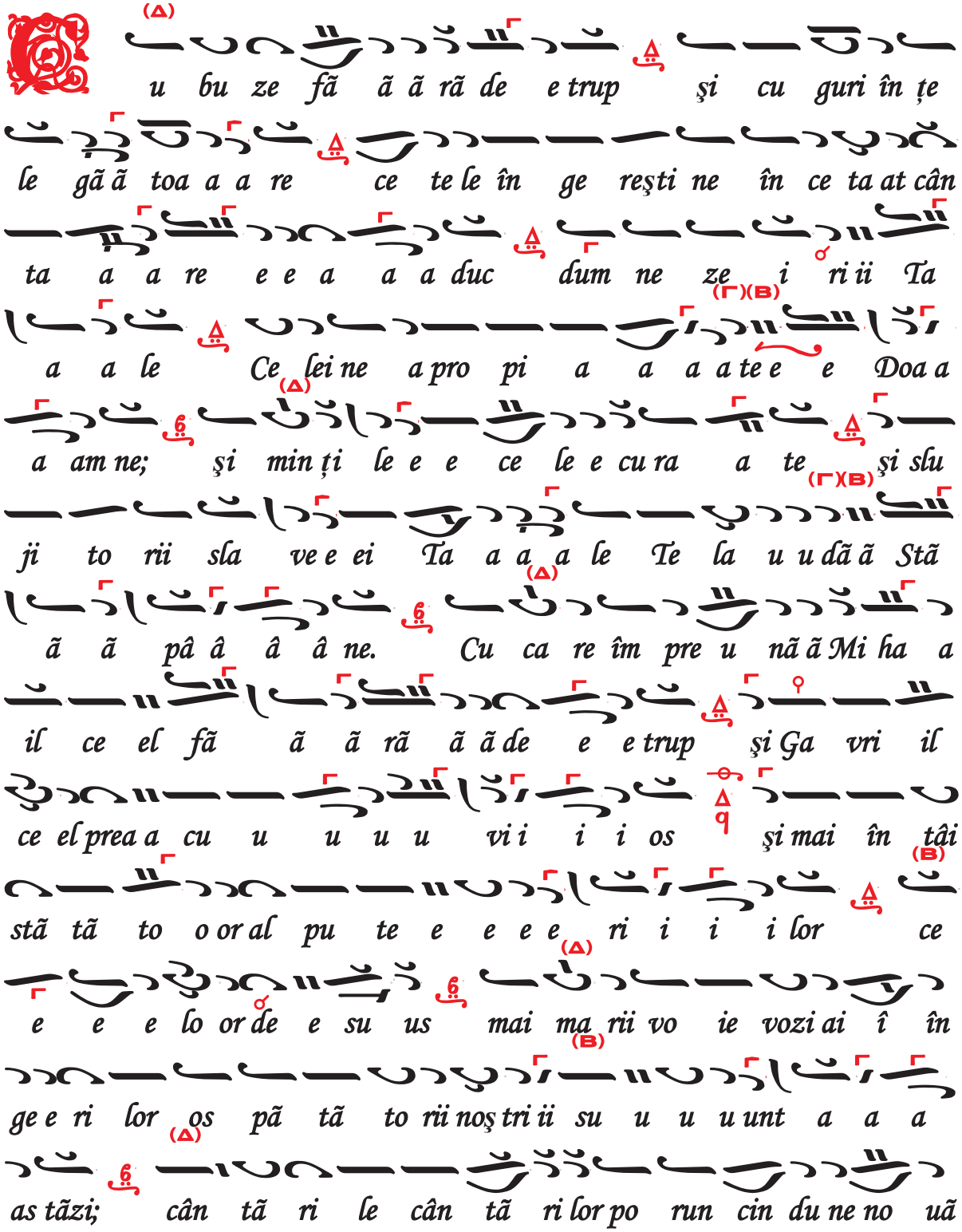
u bu ze fă ă ă ră de e trup și cu guri în țe
le gă ă toa a a re ce te le în ge rești ne în ce ta at cân
ta a a re e e a a a duc dum ne ze i ri ii Ta
a a le Ce lei ne a pro pi a a a a te e e Doa a
a am ne; și min ți le e e ce le e cu ra a te și slu
ji to rii sla ve e ei Ta a a a le Te la u u dă ă Stă
ă ă pâ â â â ne. Cu ca re îm pre u nă ă Mi ha a
il ce el fă ă ă ră ă ă de e e trup și Ga vri il
ce el prea a cu u u u u vi i i i os și mai în tâi
stă tă to o or al pu te e e e e ri i i i lor ce
e e e lo or de e su us mai ma rii vo ie vozi ai î în
ge e ri lor os pă tă to rii noș tri ii su u u u unt a a a
as tăzi; cân tă ri le cân tă ri lor po run cin du ne no uă

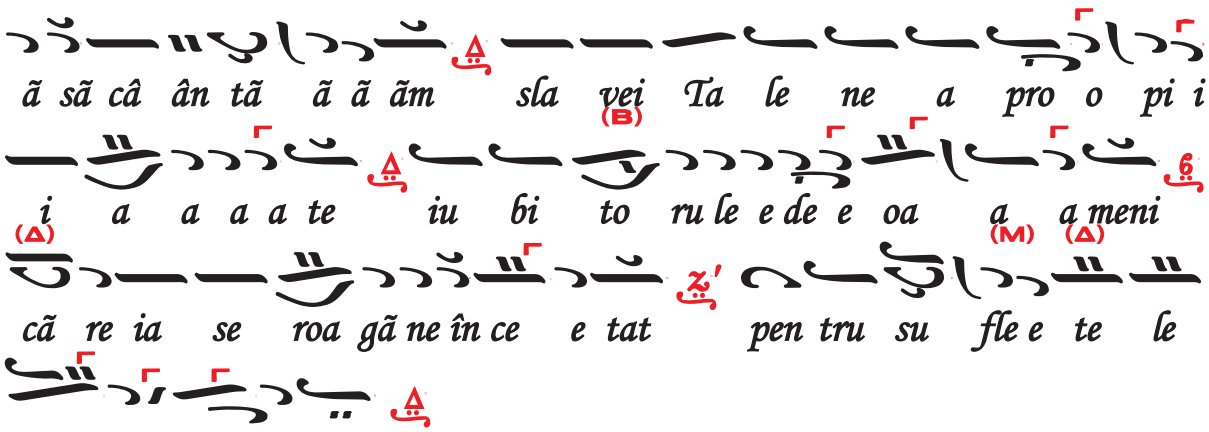

Strana II:

glas Πα

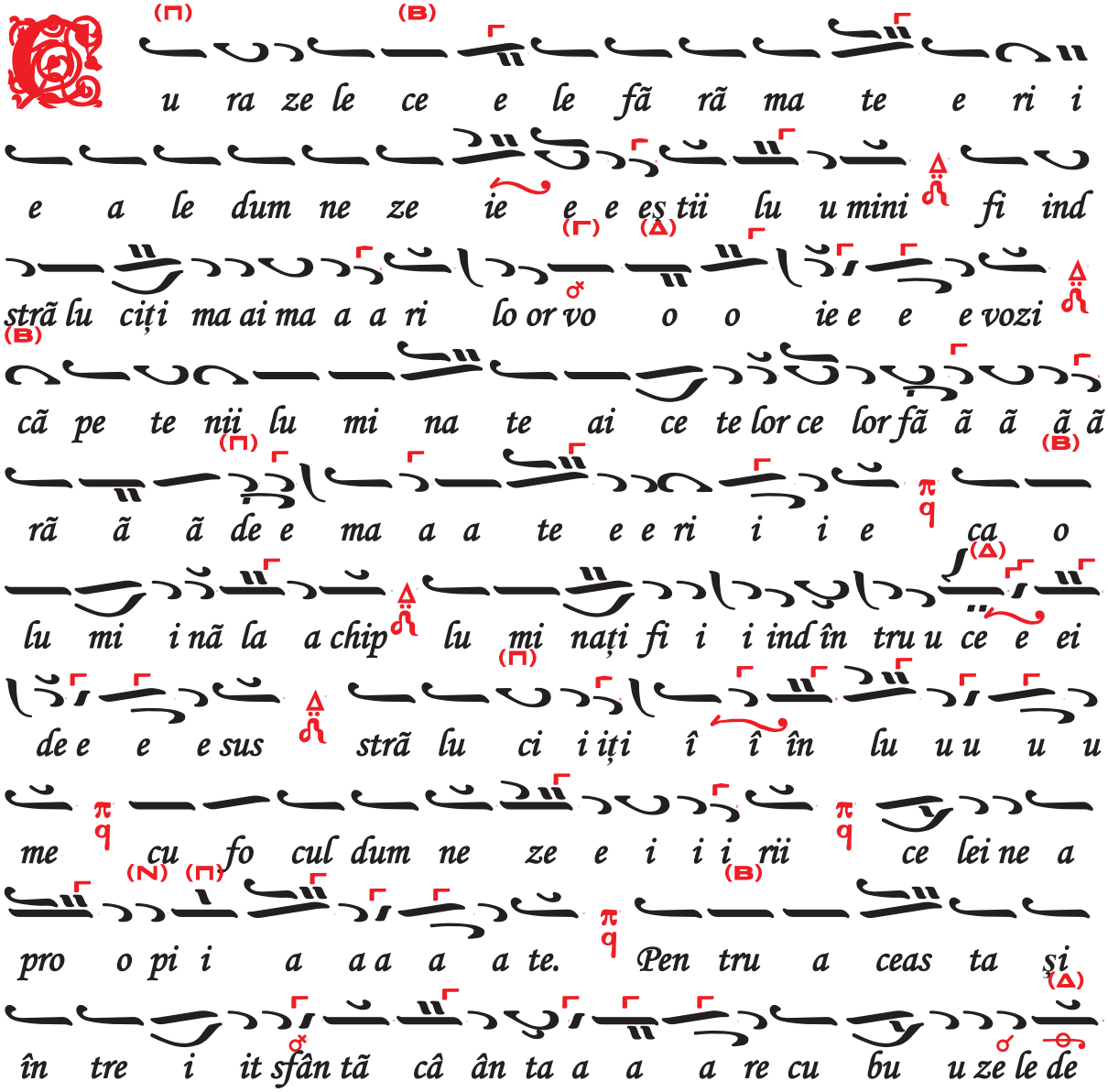

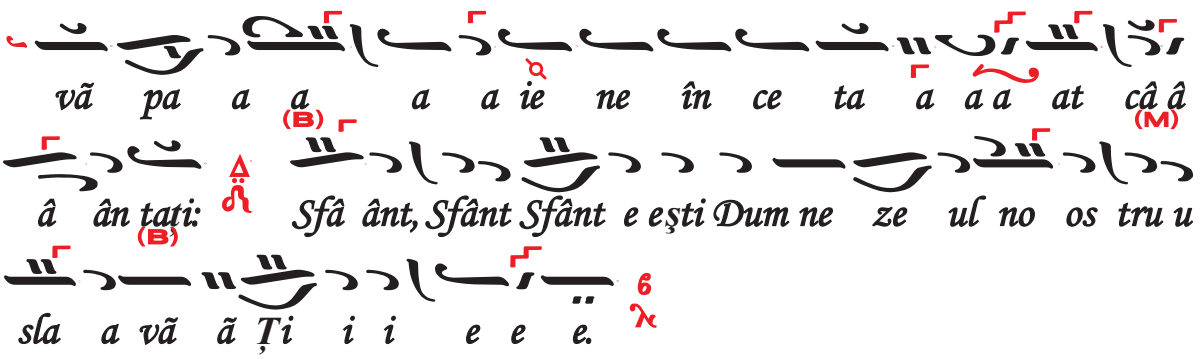

Strana I:

glas λ Πα Τ

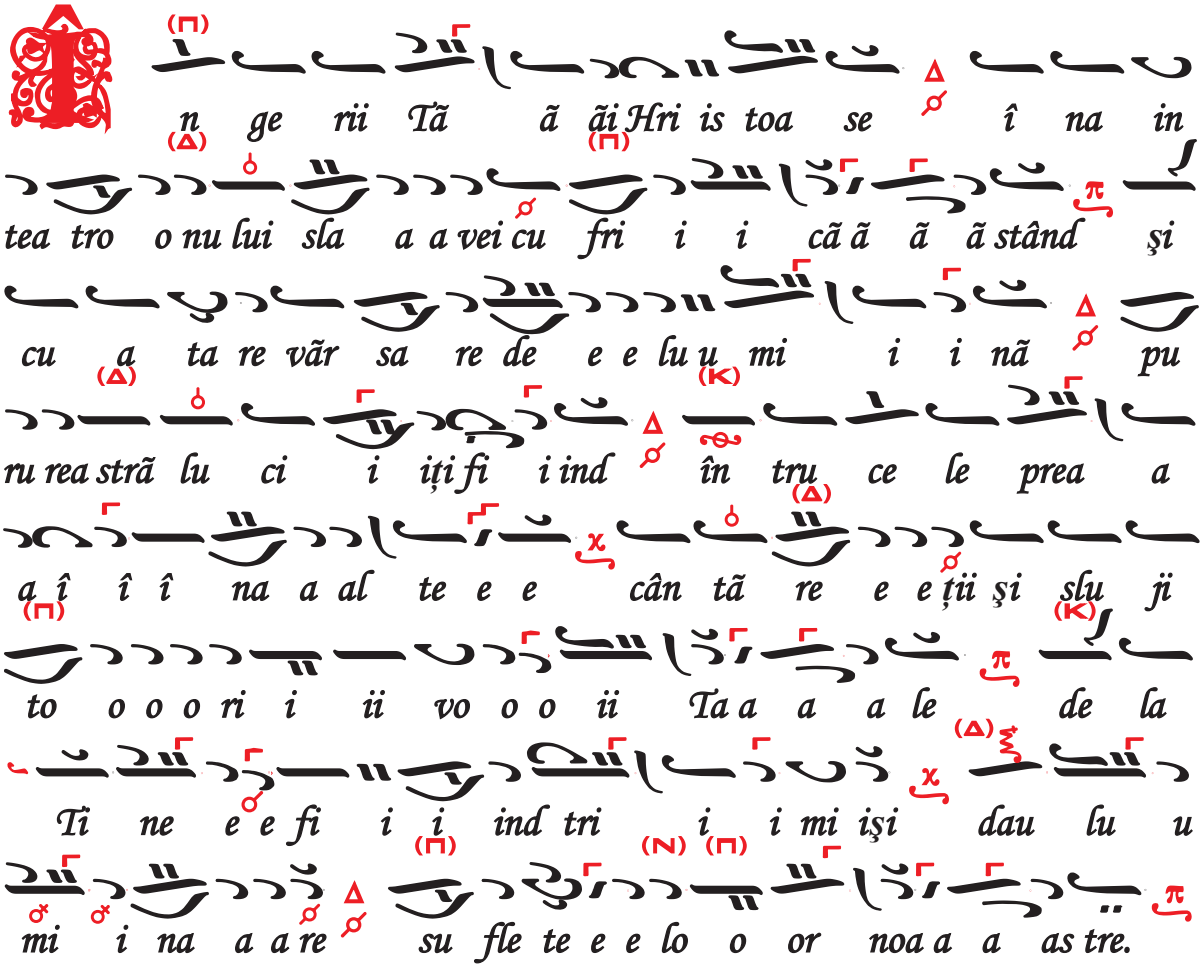

Strana II:

Slavã... glas ! Πα Τ, dupã Anton Pann



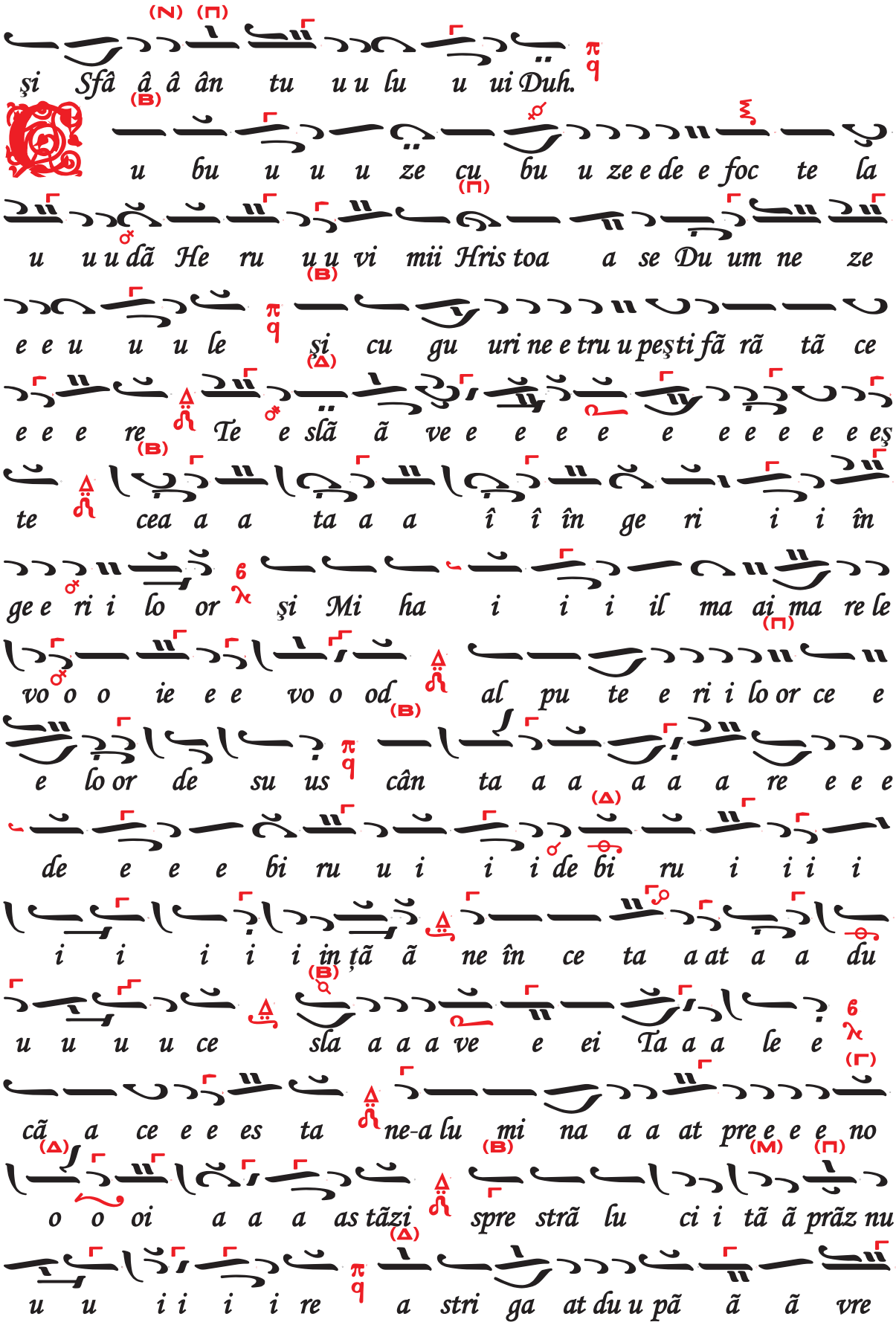
şi Sfâ â â ân tu u u lu u ui Duh.
u bu u u u ze cu bu u ze e de e foc te la
u u u dã He ru u u vi mii Hris toa a se Du um ne ze
e e u u u le şi cu gu uri ne e tru u peşti fã rã tã ce
e e e re Te e slã ã ve e e e e e e e e e eş
te cea a a ta a a î î în ge ri i i în
ge e ri i lo or şi Mi ha i i i il ma ai ma re le
vo o o ie e e vo o od al pu te e ri i lo or ce e
e lo or de su us cân ta a a a a a re e e e
de e e e bi ru u i i i de bi ru i i i i
i i i i i in ţã ã ne în ce ta a at a a du
u u u u ce sla a a a ve e ei Ta a a le e
cã a ce e e es ta ne-a lu mi na a a at pre e e e no
o o oi a a a as tãzi spre strã lu ci i tã ã prãz nu
u u i i i i re a stri ga at du u pã ã ã vre

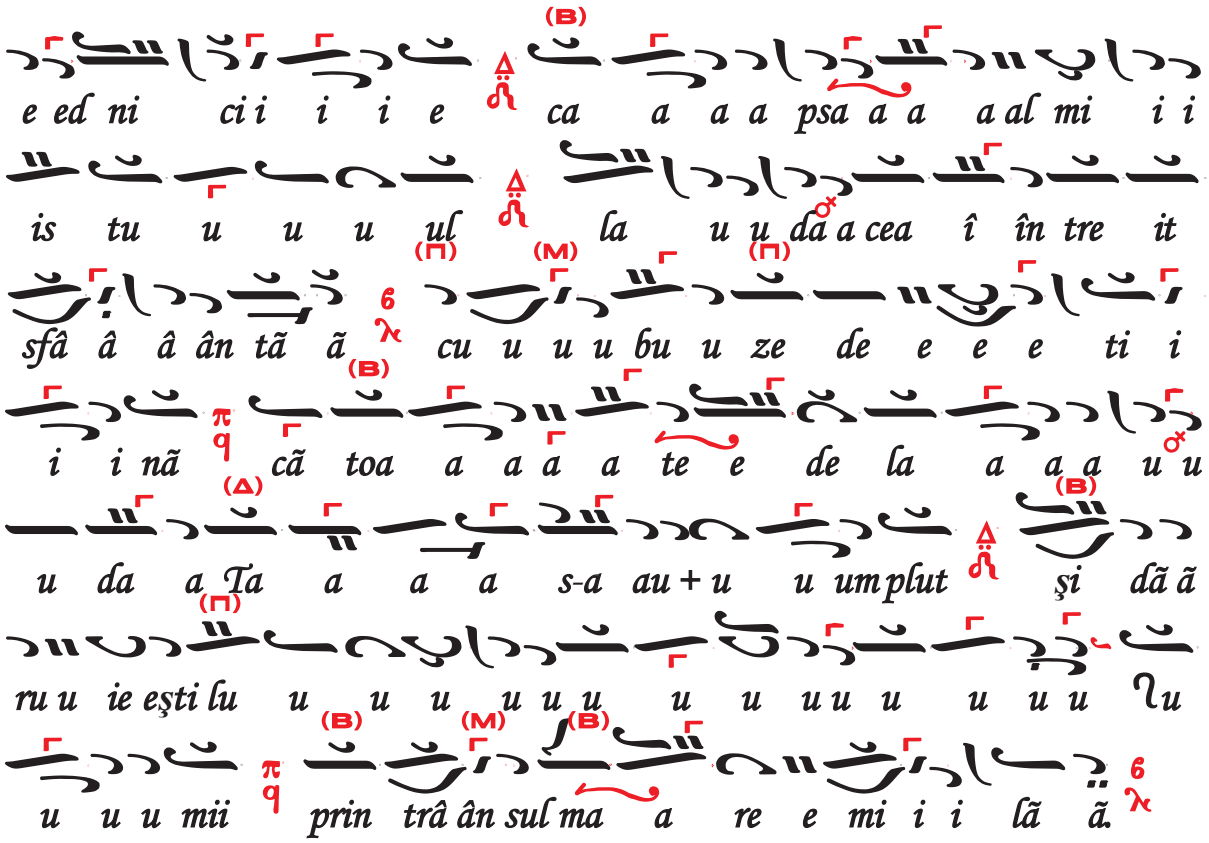

Strana I:

Şi acum... glas Πα *Ţ, după Dimitrie Suceveanu*

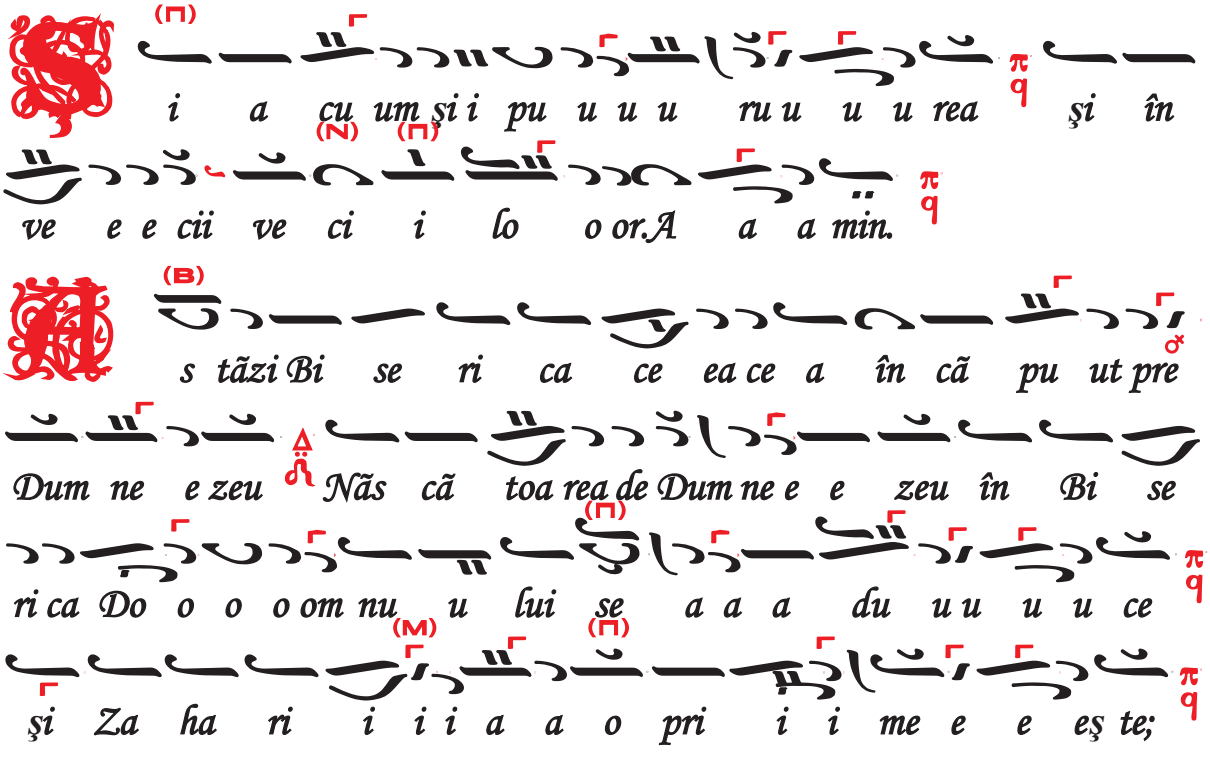

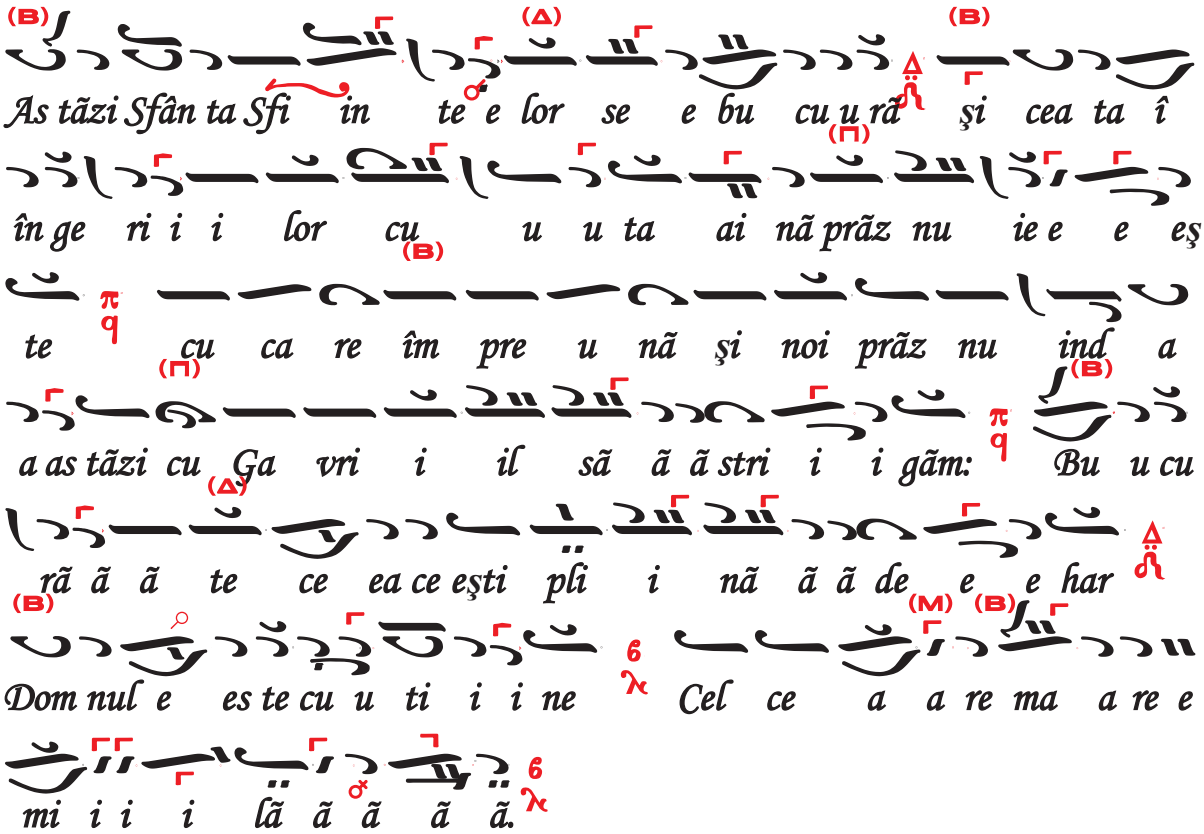

Diaconul: Mântuieşte, Dumnezeule, poporul Tãu...

Strana II:

Doamne miluieşte glas

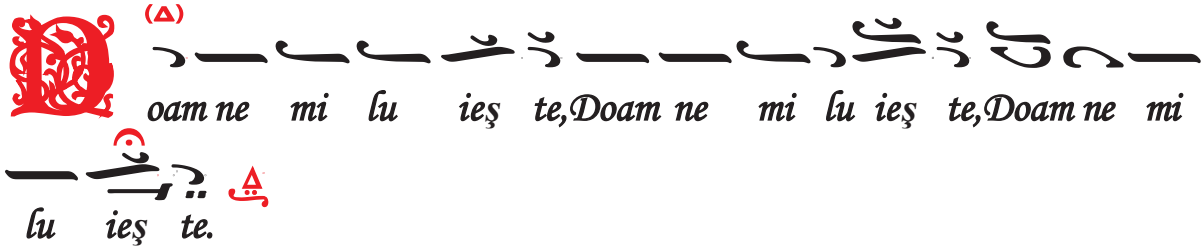

Diaconul: Încã ne rugãm pentru Preafericitul...

Strana I:



Diaconul: Încă ne rugăm pentru binecredinciosul popor român...

Strana II:



Diaconul: Încă ne rugăm pentru tot sufletul creştinesc...

Strana I:



Diaconul: Încă ne rugăm pentru ca să se păzească sfânt lăcaşul acesta...

Strana II:



Diaconul: Încă ne rugăm pentru ca Domnul Dumnezeu să audă...

Strana I:



Diaconul: Încă ne rugăm pentru robii lui Dumnezeu... şi începe să pomenească numele credincioşilor din pomelnice. În acest timp la stranã un psalt (sau mai mulți, pe rând) cântă Doamne miluieşte în surdină.

Diaconul (după ce se încheie citirea pomelnicelor): Auzi-ne pe noi...

Preotul: Că milostiv şi iubitor de oameni eşti...

Strana I:

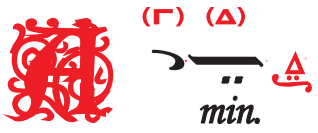

Preotul: Pace tuturor.

Strana I:

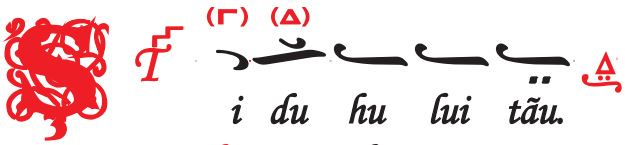

Diaconul: Capetele noastre, Domnului să le plecăm.

Strana I:



Preotul: Stăpâne, mult milostive... Spre sfârşitul rugăciunii, după fiecare cerere (bine primită fă rugăciunea noastră; dăruieşte iertare greşalelor noastre, etc.), cele două străni împreună cu credincioşii răspund: Amin pe tonul preotului. La ultima cerere răspunde numai strana Amin pe baza glasului pe care se cântă stihirile stihoavnei astfel:

Strana II:

STIHOAVNA

Stihirile glas  **Τ,Podobie: Ceea ce eşti bucuria...**

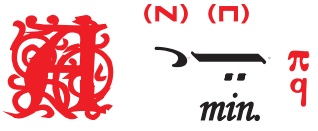

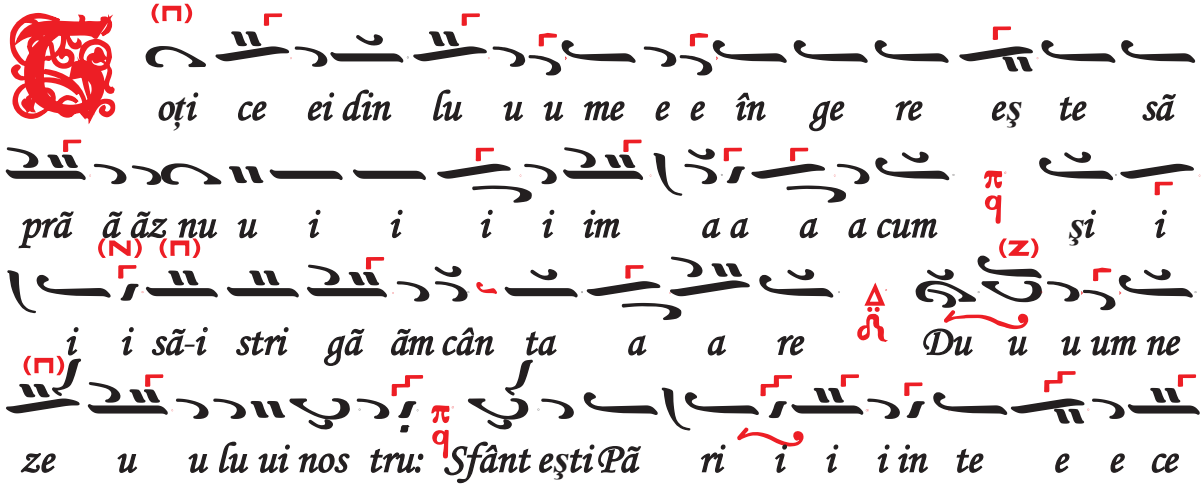


e e re esc, Sfâ â â ânt e eşti Cu u u vâ â ân tu u u
le Cel î îm pre u u nã ã cu Ta a a a tã ãl ve cu
u i i i to or, Sfâ ânt e eşti prea a a a a sfi in te e
Du u u u u hu u u u le.

Strana I:

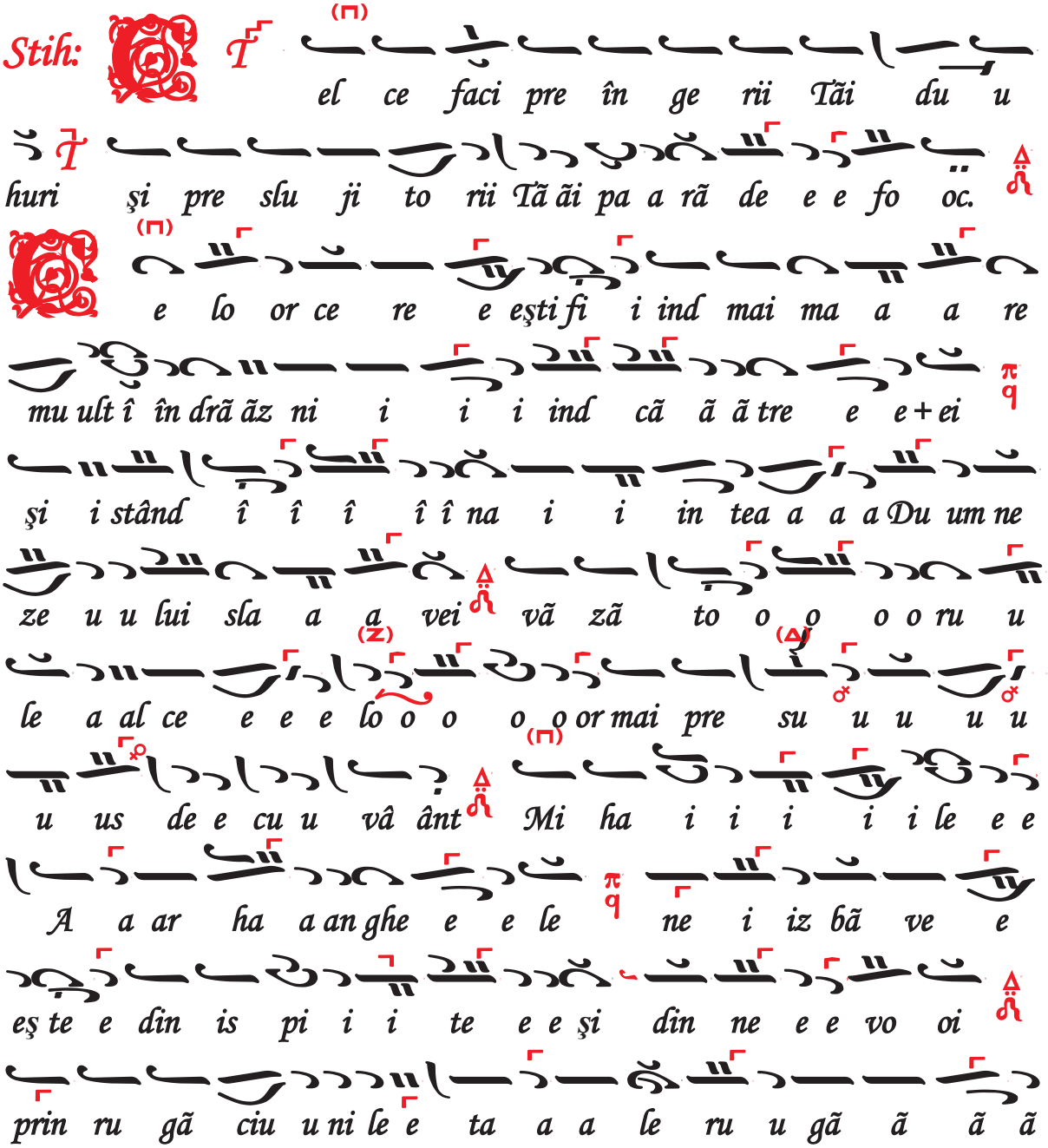
Stih: El ce faci pre în ge rii Tăi du u
huri şi pre slu ji to rii Tă ăi pa a rã de e e fo oc.
E lo or ce re e eşti fi i ind mai ma a a re
mu ult î în drã ãz ni i i i ind cã ã ã tre e e+ei
şi i stând î î î î î na i i in tea a a a Du um ne
ze u u lui sla a a vei vã zã to o o o o ru u
le a al ce e e e lo o o o o or mai pre su u u u u
u us de e cu u vâ ânt Mi ha i i i i i le e e
A a ar ha a an ghe e e le ne i iz bã ve e
eş te e din is pi i i te e e şi din ne e e vo oi
prin ru gã ciu u ni le e ta a a le ru u gã ã ã ã

ã mu u u u ne.

Strana II:

Stih: I ne cu vin tea zã su fle te al meu pre Dom nul Doam ne Dum ne ze ul meu mã ri i tu Te-ai foa a ar te.

U e eşti mai ma a a re e le e ce e e e e te lor ce lo or ne e e e e tru u u u peşti şi i i i slu ji to o o o o or lu mi i i ni i ii Du um ne ze u u lu ui sla a a a a vei şi î î î î în su uți vã ã zã ã to o o o or şi i ta a a a a ai ni ic tri mi i i i i i şi ta a ai ni i ic tri i i mis Mi ha i i i i i i i i le e e A a ar ha a an ghe e e le ne i iz bã ve eşte pre no o oi ce e ei ce e e te e ci i in sti i i i im cu cre di in țã Tre i i mea lã ã u u dâ â â â ân du u u u o.

Sau astfel, mai pe scurt (sindomon).

Strana II:

Stihirile glas Πα Δι Τ,Podobie: Ceea ce eşti bucuria...

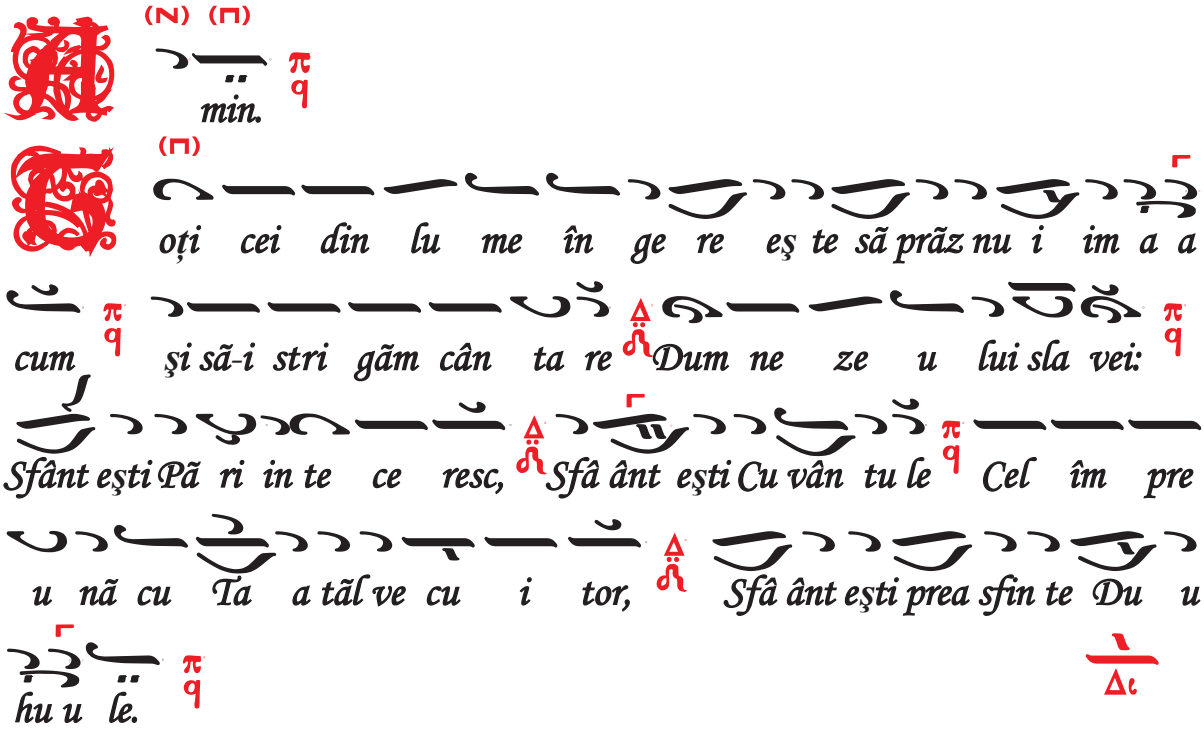

A (N) (Π) min.

B (Π) oți cei din lu me în ge re eş te sã prãz nu i im a a cum şi sã-i stri gãm cân ta re Dum ne ze u lui sla vei: Sfânt eşti Pã ri in te ce resc, Sfâ ânt eşti Cu vân tu le Cel îm pre u nã cu Ta a tãl ve cu i tor, Sfâ ânt eşti prea sfin te Du u hu u le.

Strana I:

Stih: C Τ (Π) el ce faci pre în ge rii Tãi du u huri şi pre slu ji to rii Tã ãi pa a rã de foc.

C (Π) e lor ce reşti fi ind mai ma a re mult în drãz ni ind cã tre ei şi stând î na in tea Dum ne ze u lui sla vei vã zã to ru le al ce lor mai pre su us de cu vânt Mi ha i i le Ar han ghe le ne iz bã veş te din is pi i te şi din

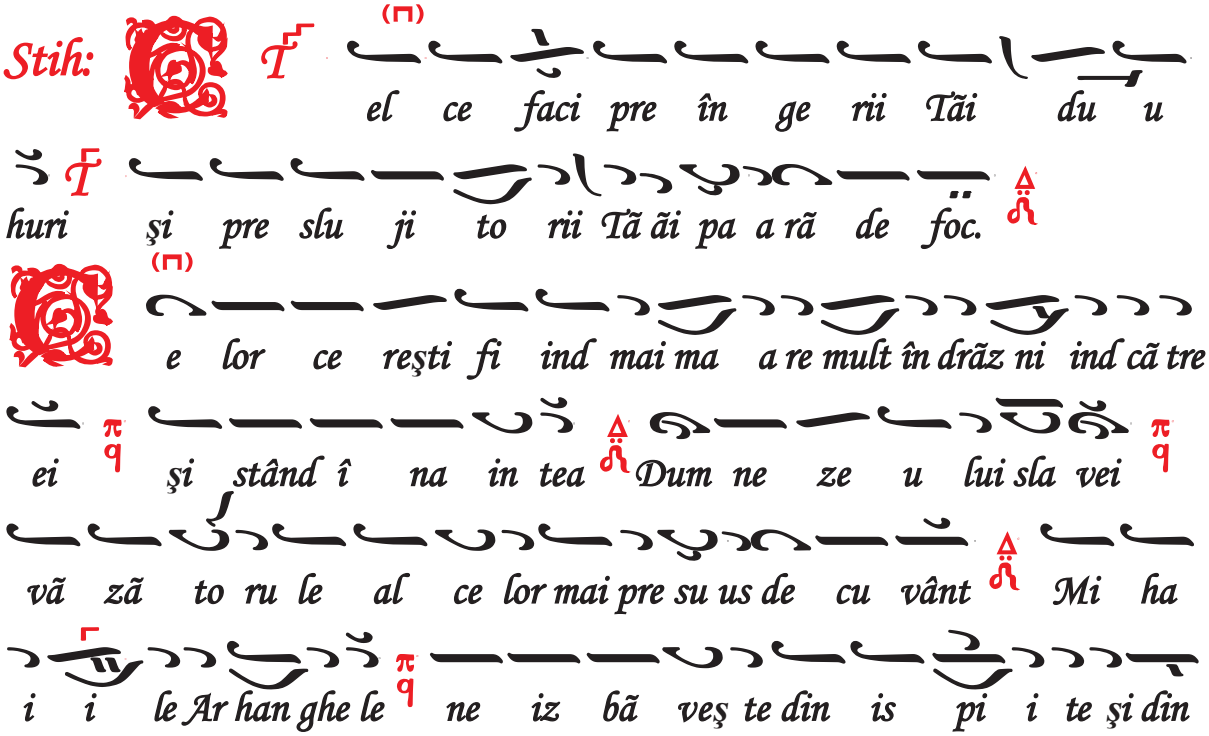

ne voi prin ru gã ciu ni le ta le ru gã ã mu u ne.

Strana II:

Stih: B T i ne cu vin tea zã su fle te al meu

pre Dom nul Doam ne Dum ne ze ul meu mã ri i tu Te-ai foar te.

E u eşti mai ma re le ce e te lor ce lor fã ã rã de trup

şi slu ji tor lu mi nii Dum ne ze u lui sla vei şi în

suți vã zã tor şi ta ai nic tri mis Mi ha i i le Ar han ghe le

ne iz bã veş te pre no oi cei ce te cin stim cu cre din

ță Tre i mea lã u dâ ân du u o.

Slavã... Şi acum... glas

Strana I:

S la a vã ã Ta a a a tã ã ã ã lui şi Fi u u

lui şi Sfâ â â ân tu u u lu u ui Duh.

Strana II:

S i a cu um şi i pu u u u ru u u u rea şi

în ve e cii ve e e ci lo o or. A a a a min.

Strana I:



Strana II:

Acum slobozeşte glas

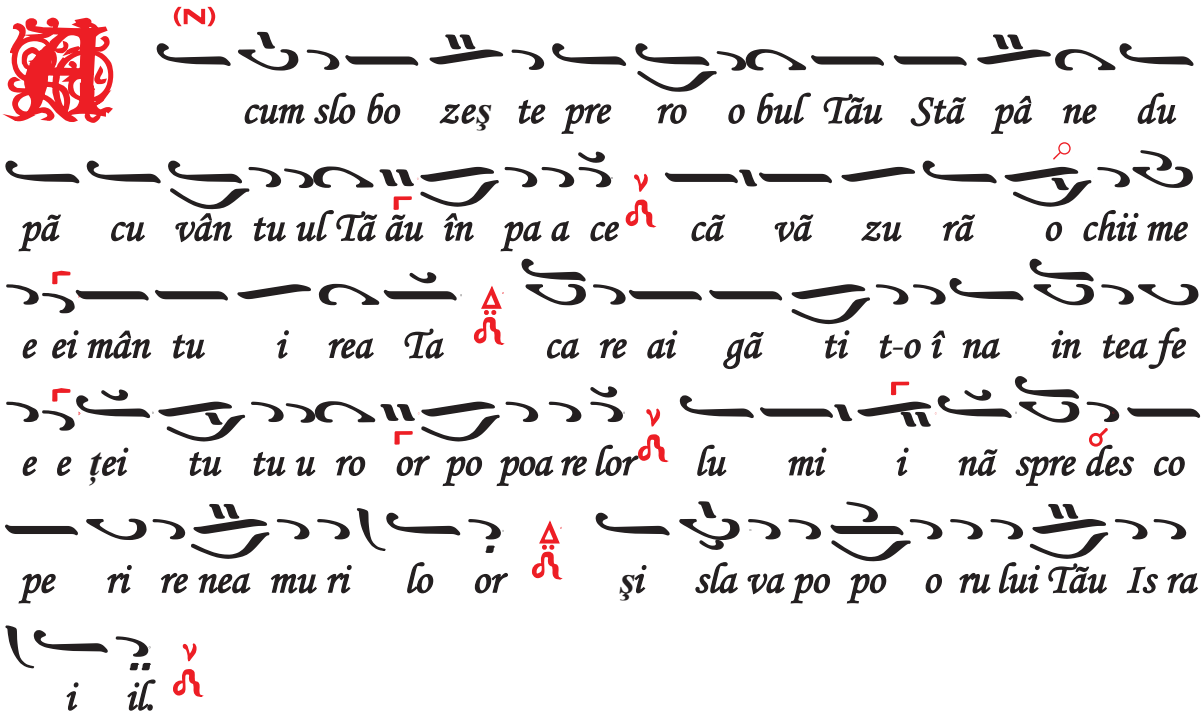

Toți credincioşii rostesc rugăciunile începătoare:

Sfinte Dumnezeule... Slavă... Şi acum... Preasfântă Treime... Doamne miluieşte (de trei ori) Slavă... Şi acum... Tatăl nostru...

Preotul: Că a Ta este Împărăția...

Strana I:

Troparul Sfinților Arhangheli glas



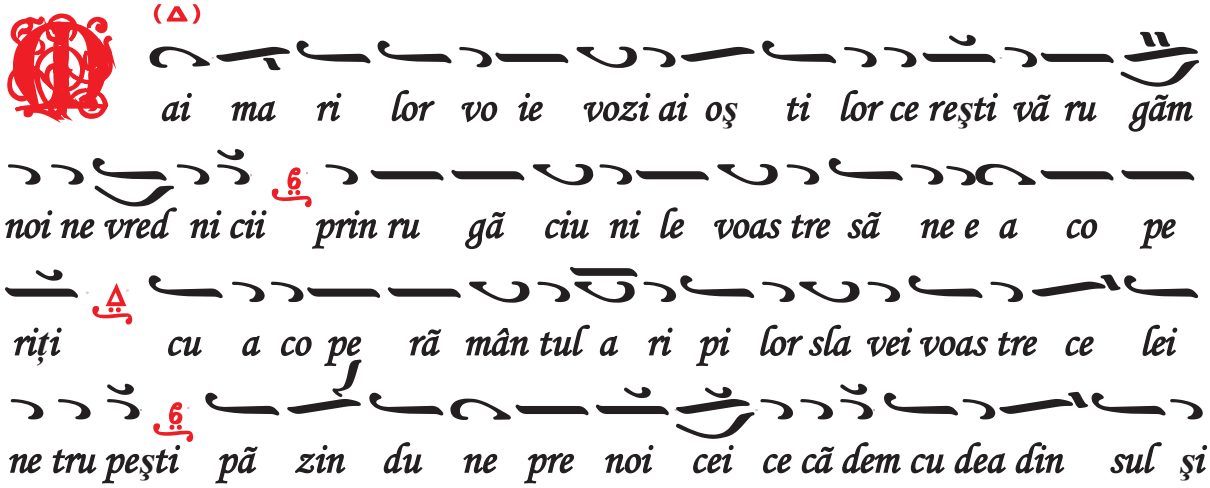

stri gãm iz bã vi ți i ne din ne voi ca niş te mai mari

pes te ce te le pu te ri lor ce lor de sus.

În timpul troparului preotul cãdeşte masa (materiile litiei). La fel procedează când se repetã troparul Sfinților Arhangheli şi când se cântã troparul Nãscãtoare de Dumnezeu, Fecioarã...

Strana II:



S T (Γ) (Δ)

la vã Ta tã lui şi Fi u lui şi Sfân tu

lui Duh.



D (Δ)

ai ma ri lor vo ie vozi ai oş ti lor ce reşti vã ru gãm

noi ne vred ni cii prin ru gã ciu ni le voas tre sã ne e a co pe

riți cu a co pe rã mân tul a ri pi lor sla vei voas tre ce lei

ne tru peşti pã zin du ne pre noi cei ce cã dem cu dea din sul şi

stri gãm iz bã vi ți i ne din ne voi ca niş te mai mari

pes te ce te le pu te ri lor ce lor de sus.

Strana I:

Şi acum...al Nãscãtoarei glas λ π q̈ Πα Κε T,
dupã Ion Popescu Pasãrea



S T (Δ) (Κ)

i a cum şi pu ru rea şi în ve cii ve

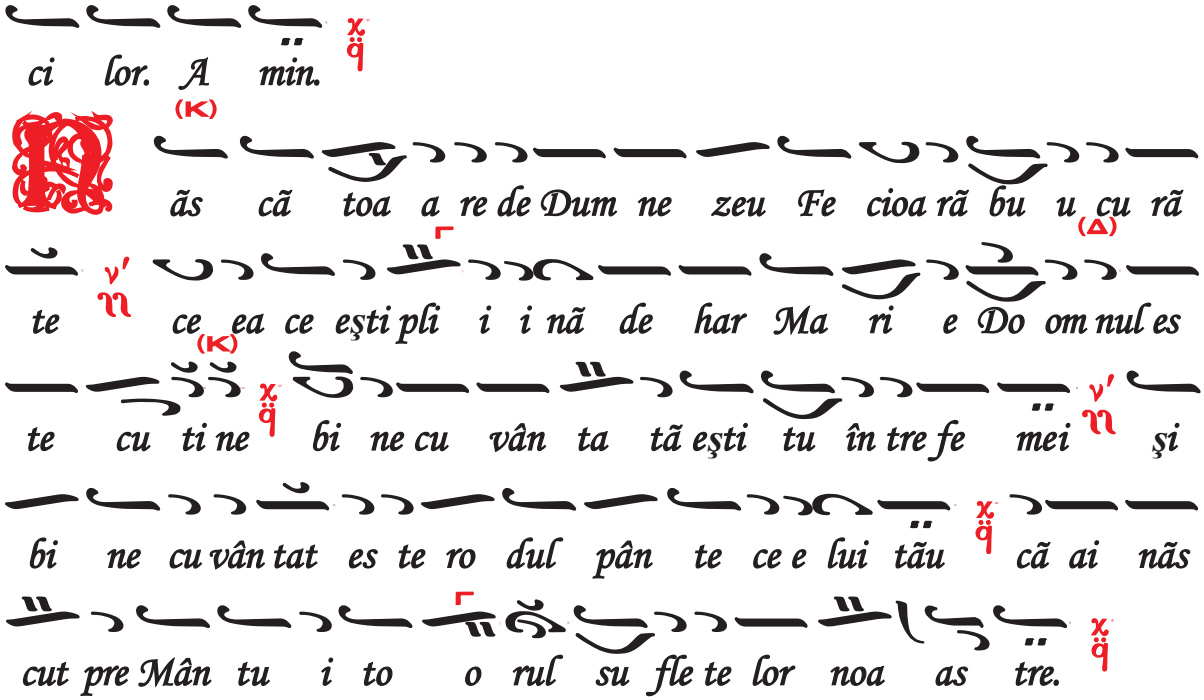
ci lor. A min.
ãs cã toa a re de Dum ne zeu Fe cioa rã bu u cu rã
te ce ea ce eşti pli i i nã de har Ma ri e Do om nul es
te cu ti ne bi ne cu vân ta tã eşti tu în tre fe mei şi
bi ne cu vân tat es te ro dul pân te ce e lui tãu cã ai nãs
cut pre Mân tu i to o rul su fle te lor noa as tre.

Diaconul: Domnului sã ne rugãm.

Strana I:

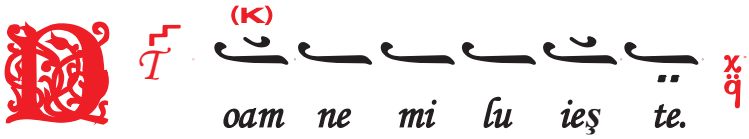
oam ne mi lu ieş te.

Preotul: Doamne Iisuse Hristoase, Dumnezeul nostru...

Strana II:

Fie numele Domnului binecuvântat glas λ π ꙗ Nη Τ, tradițional


min.
i e nu u me le Dom nu lui bi ne cu vân tat de
a cum şi pâ nã'n veac.

Strana I:


i e nu u me le Dom nu lui bi ne cu vân tat de



Strana II:



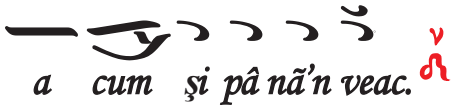

Strana I:

Bogații au sărăcit glas Γα Ī, tradițional

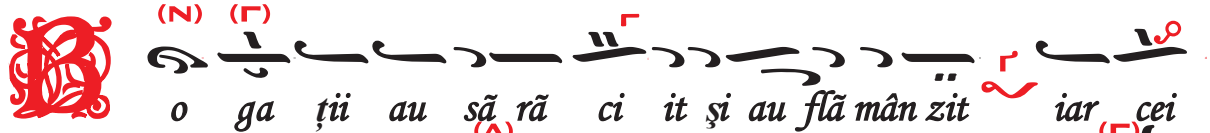

Strana II:

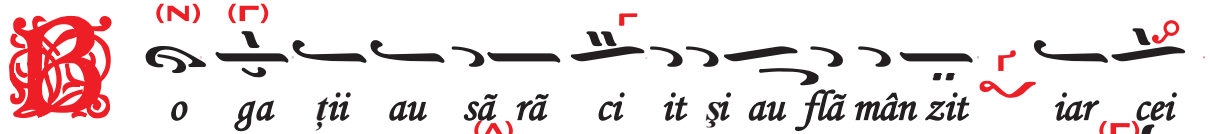

Strana I:

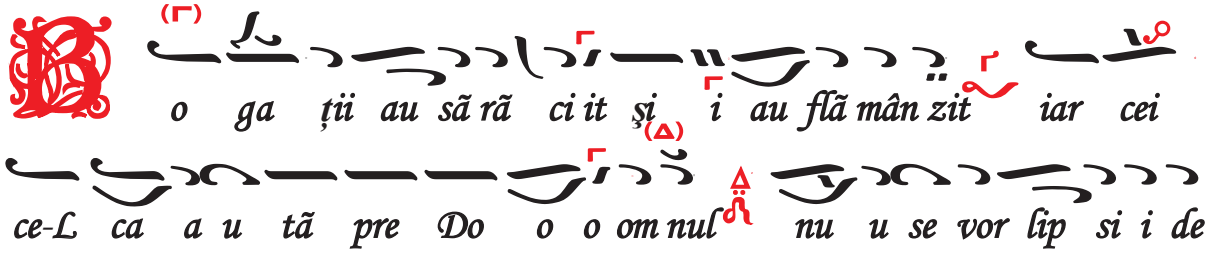



Diaconul: Domnului să ne rugăm.
Ambele strane:

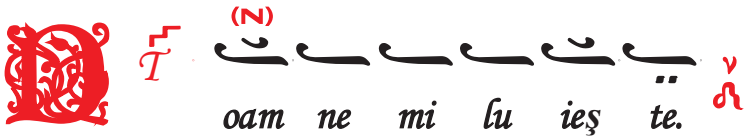

Preotul: Binecuvântarea Domnului...
Ambele strane:

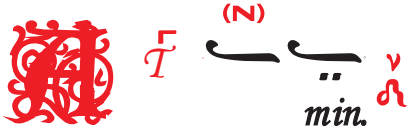

Preotul: Slavă Ție, Hristoase Dumnezeule...
Ambele strane:

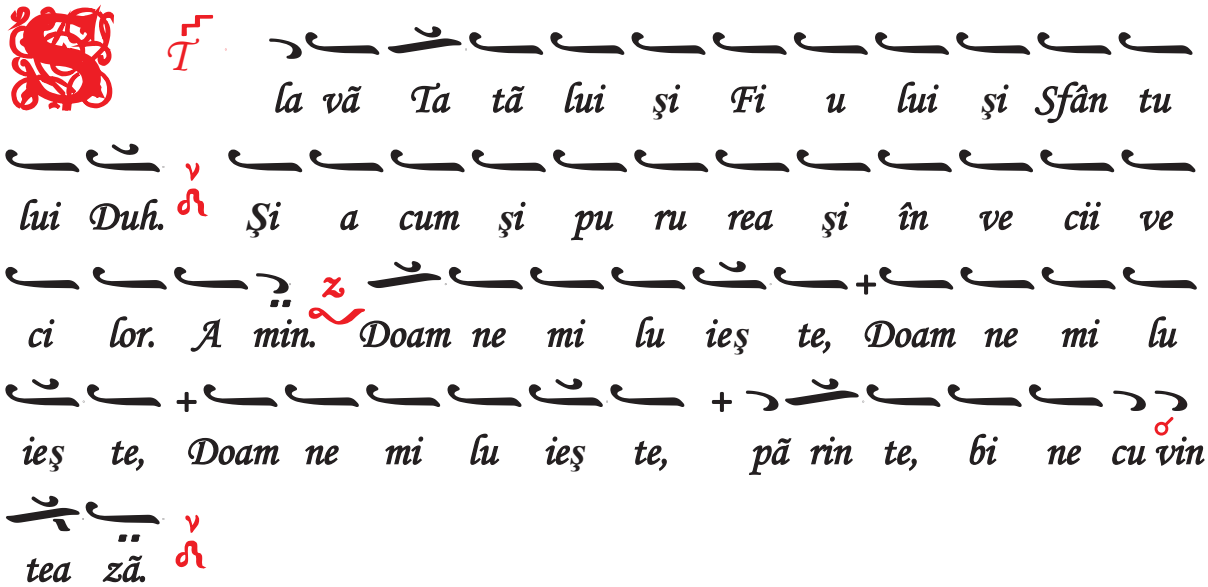

Preotul: Hristos, Adevăratul Dumnezeul nostru...
Ambele strane:



Troparul Sfinților Arhangheli glas

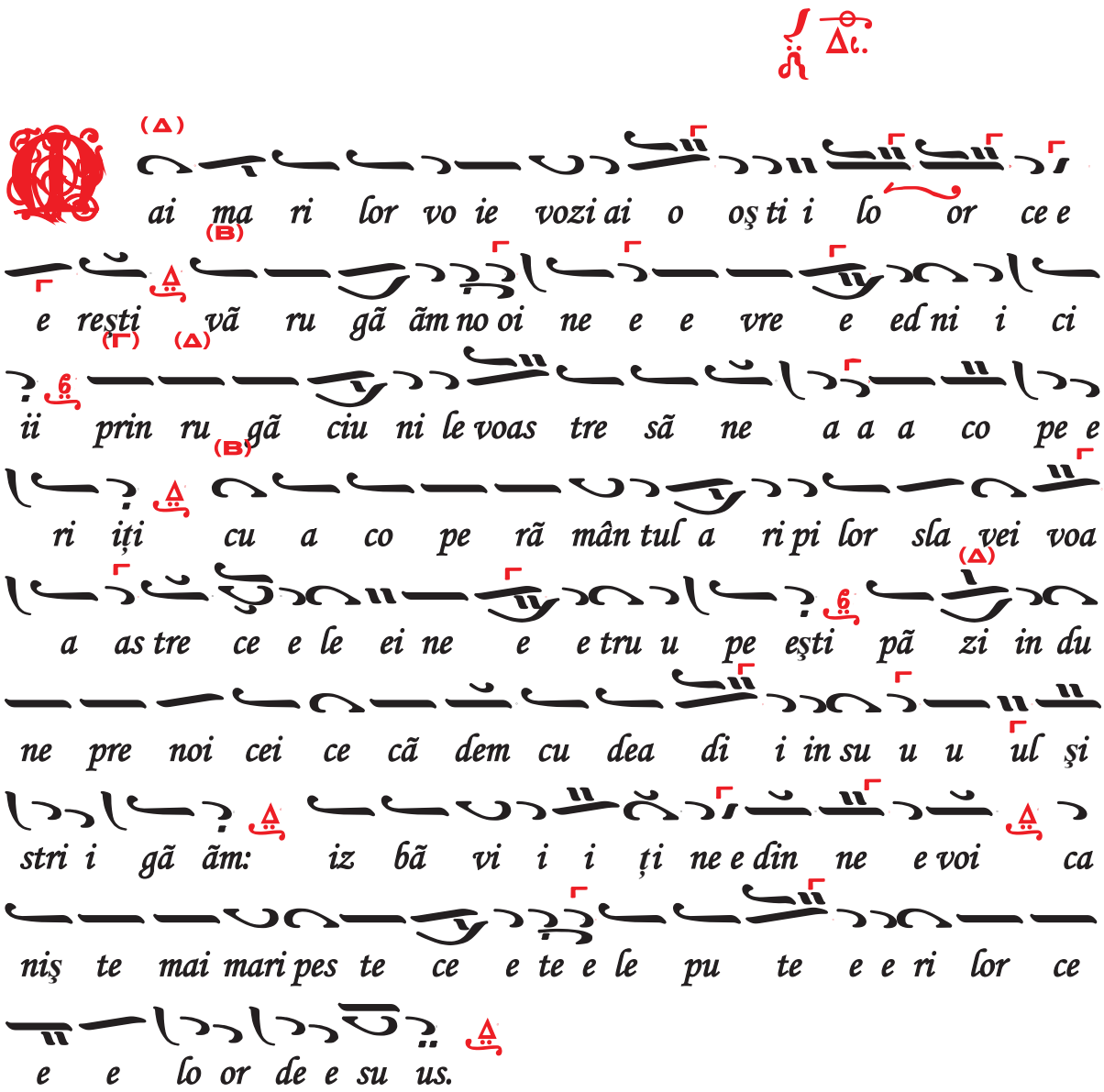

Preotul: Pentru rugăciunile...

Ambele strane :



În timp ce se miruiesc credincioşii, la stranã se poate cânta un Irmos calofonic, o matimã sau orice altã cântare legatã de praznicul Sfinților Arhangheli (vezi la sfârşitul Sfintei Liturghii).